

Zeměměřický úřad
Č.j.: 1168 /2007-2001

Roční zpráva za rok 2006

Praha, květen 2007

O b s a h :

	strana
a) Základní údaje o ZÚ	3
b) Způsob zřízení ZÚ	3
c) Organizační struktura a přehled hlavních činností	4
d) Základní personální údaje	21
e) Údaje o majetku	21
f) Údaje o rozpočtu příjmů a výdajů	23
g) Hodnocení hospodaření	24
h) Údaje o příjemcích služeb ČÚZK	25
i) Odkazy na zdroje dalších informací	27

Příloha - roční závěrka

a) Základní údaje o organizaci

Název:	Zeměměřický úřad (dále jen „ZÚ“)
Identifikační číslo:	60458500
Právní forma:	organizační složka státu (dále jen „OSS“)
Adresa sídla:	Pod sídlištěm 1800/9, Praha 8 – Kobylisy
Poštovní adresa:	Pod sídlištěm 1800/9, 182 11 Praha 8 – Kobylisy
Telefon:	28404 1111
Fax:	28404 1416
E-mail:	cuzk@cuzk.cz
Internetové stránky:	www.cuzk.cz
Úřední hodiny (podatelna):	
	Pondělí 8:00 – 17:00
	Úterý 8:00 – 15:00
	Středa 8:00 – 17:00
	Čtvrtek 8:00 – 15:00
	Pátek 8:00 – 13:00

b) Způsob zřízení

Zeměměřický úřad je organizační složkou státu a byl zřízen jako jiný správní úřad zeměměřictví s celostátní působností se sídlem v Praze ustanovením § 2 odst. 1 zákona České národní rady č. 359/1992 Sb., o zeměměřických a katastrálních orgánech, ve znění pozdějších předpisů (dále jen „zákon“). Zeměměřický úřad je účetní jednotkou.

c) Organizační struktura a přehled hlavních činností

Organizační schéma Zeměměřického úřadu

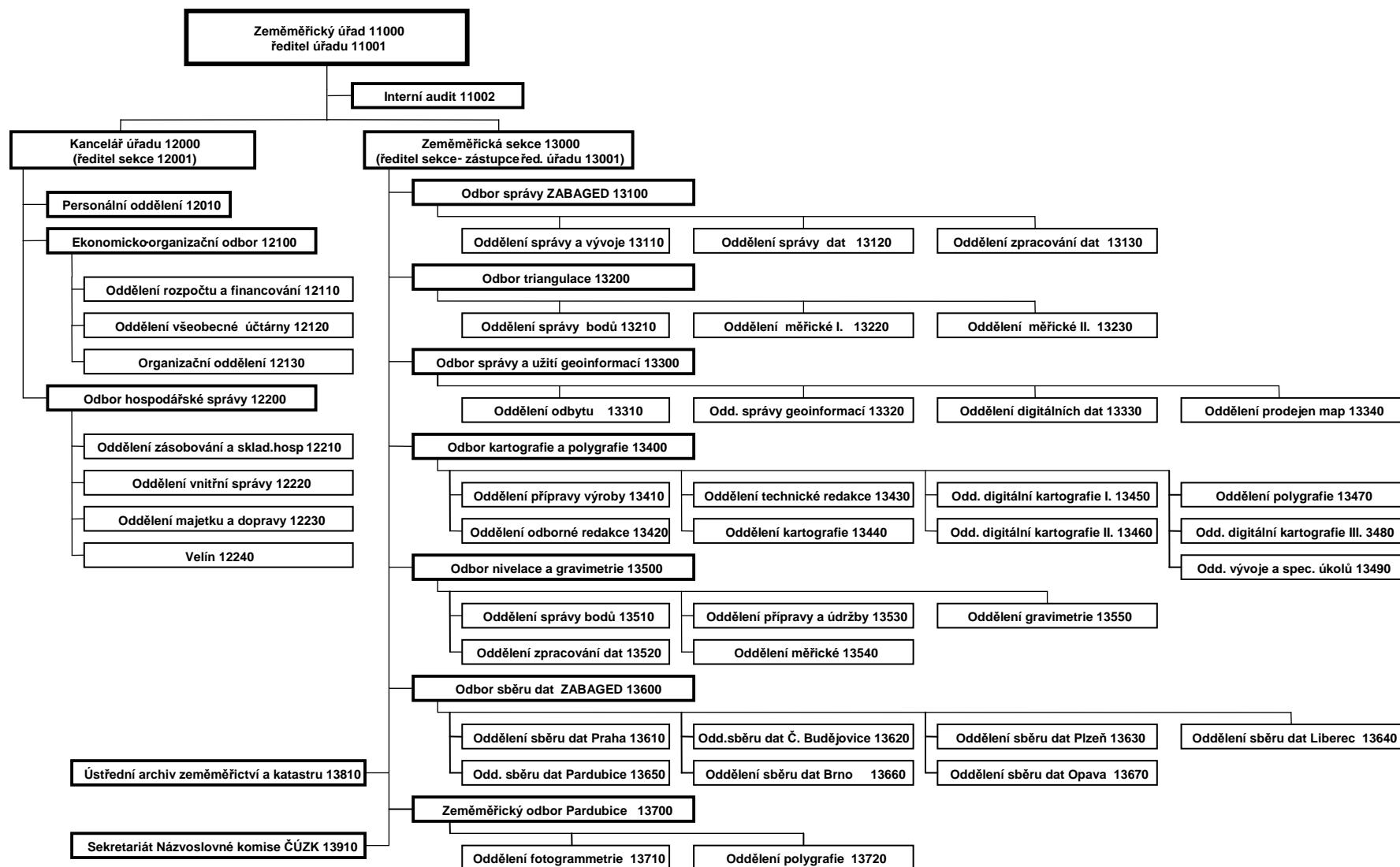

Přehled hlavních činností úřadu v roce 2006

TVORBA A VEDENÍ ZÁKLADNÍ BÁZE GEOGRAFICKÝCH DAT (ZABAGED®)

V oblasti tvorby a vedení základní báze geografických dat (ZABAGED®) pokračoval ZÚ ve 2. aktualizaci dat podle stanoveného harmonogramu pro rok 2006. Současně ZÚ řešil ve spolupráci s dodavateli vývoj a zavádění nové technologie správy a aktualizace ZABAGED® a další související úkoly.

V 1. pololetí byla s využitím původní technologie zajištěna aktualizace dat ZABAGED® v rozsahu 1135 mapových listů ZM 10.

V oblasti vývoje a zavádění nové technologie správy a aktualizace ZABAGED® byly v 1. pololetí připraveny technologie a plán migrace dat z původního systému správy ZABAGED® do nové databáze organizované v databázovém systému ORACLE 10g. Podle původního předpokladu se předpokládalo provést migraci ve dvou etapách v rozsahu cca 70 a 30% území ČR. V důsledku určitého zpoždění v přípravě a ladění technologií byla vlastní migrace realizována v období srpen-září 2006 pro celé území ČR.

V průběhu 2. a 3. čtvrtletí byly ve spolupráci odborných pracovníků odboru správy ZABAGED, odboru sběru dat ZABAGED a firmy Berit, a.s. vyvinuty nové technologie správy a aktualizace ZABAGED®, které byly postupně ověřovány a laděny. Aplikovány jsou principy centrální databáze s online přístupem pracovníků odboru sběru dat ZABAGED z detašovaných pracovišť ZÚ. Využita je třívrstvá architektura - databázový server (Oracle 10g), aplikační server (Oracle Application Server) a klient (MicroStation V8 XM).

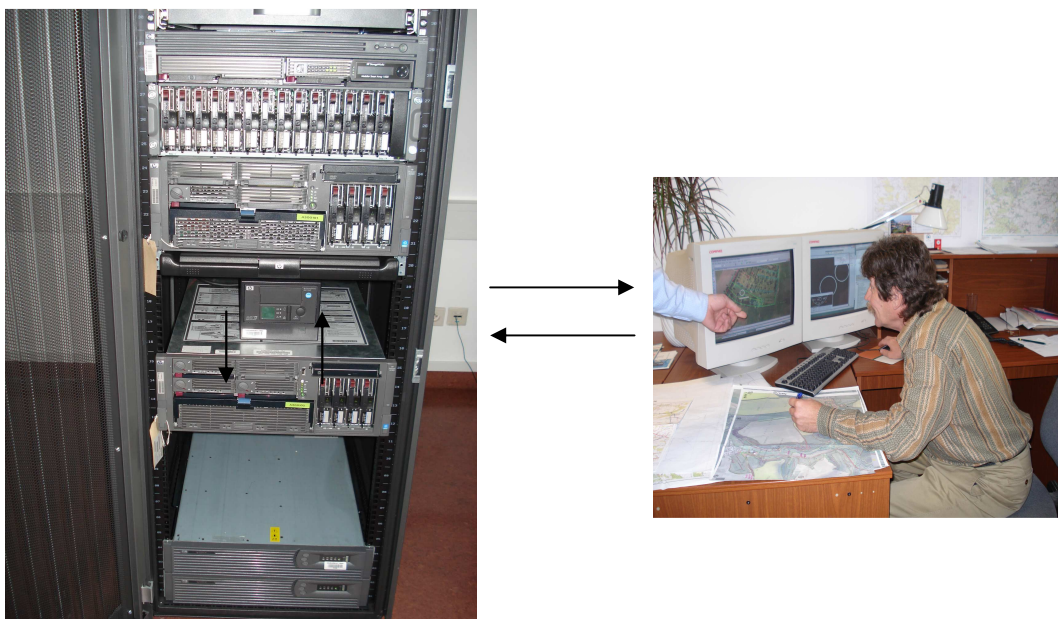

Obr. č. 1 a 2 Servery a klientské pracoviště ZABAGED

Na konci 2. čtvrtletí a v průběhu 3. čtvrtletí bylo realizováno školení uživatelů nového systému na všech pracovištích odboru sběru dat ZABAGED a odboru správy ZABAGED. Zahájen byl i zkušební provoz aktualizace, HW systému byl posílen a průběžně byly odstraňovány nedostatky APV.

Současně se zaváděním a laděním nového systému pokračoval ve 2. pololetí sběr změnových dat vybraných objektů. Sesbírána byla změnová data z 526 mapových listů ZM 10,. Vzhledem k problémům se zaváděním nové technologie se však podařilo uložit do nové databáze ZABAGED® pouze 66 listů. Přesto lze konstatovat, že byla nasbírána požadovaná data, efektivně byly využity disponibilní kapacity odboru sběru dat ZABAGED a zavedením nového systému byly vytvořeny kvalitativně nové podmínky pro aktualizaci ZABAGED® v budoucích letech.

V závěru roku 2006 byly zahájeny projektové práce na realizaci exportů dat ZABAGED® a to zejména do Mapových služeb Geoportálu, do formátu SHP a do formátu GML, s cílem zajistit plánovanou distribuci a prezentaci dat ZABAGED® v lednu 2007.

V oblasti rozvoje a zajištění ZABAGED® byl v závěru roku úspěšně absolvován atest informačního systému ZABAGED (IS ZABAGED) podle platné právní úpravy ve smyslu zákona č. 365/2000 Sb., o informačních systémech veřejné správy.

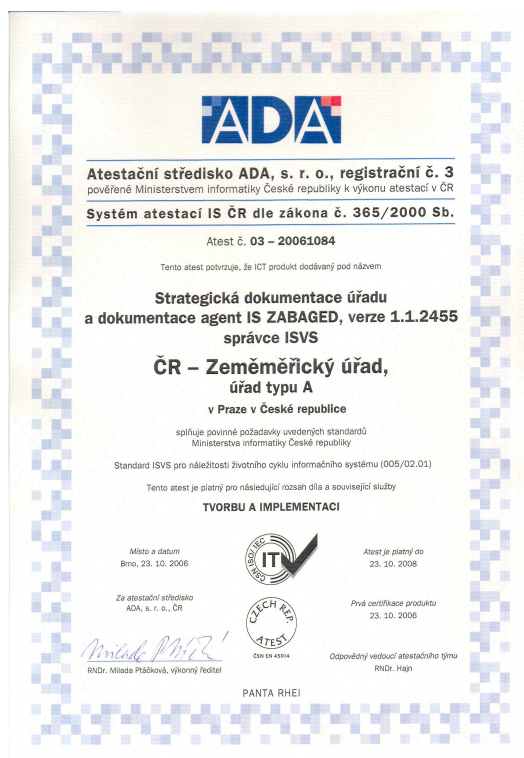
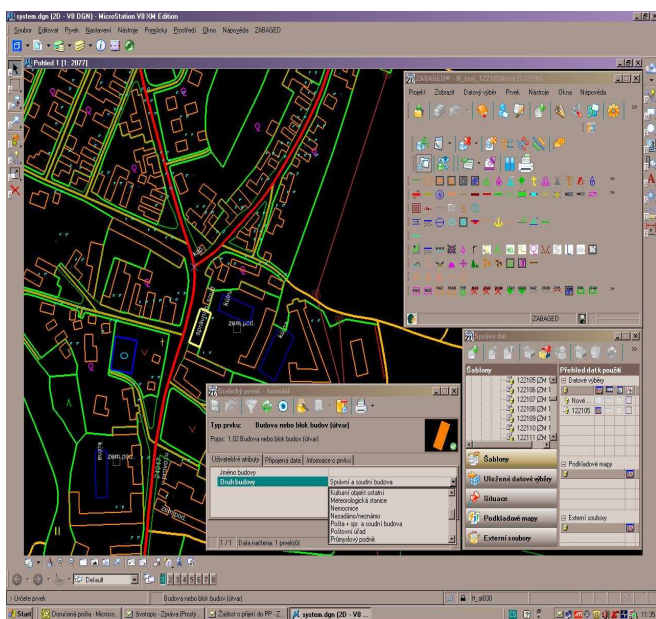

Obr. č. 4 a 5 Ukázka pracovního prostředí ZABAGED a certifikát IS ZABAGED

Splněny byly i úkoly a závazky pro rok 2006 v oblasti distribuce dat a to jak ve vztahu k externím uživatelům, tak ve vztahu k návazným vnitřním technologiím ZÚ. V souladu s harmonogramem byla postupně zajišťována data pro tvorbu ZM 10 a ZM 50 tak, aby mohl být splněn Plán vydávání Základní mapy ČR 1:10 000 i data výškopisu pro tvorbu Státní mapy 1:5000. Celkově bylo vyřízeno 1243 zakázek na data ZABAGED®, z toho 265 zakázek mělo komerční charakter a 978 zakázek bylo realizováno orgánům státní správy a samosprávy bezplatně. Reálný příjem za data ZABAGED® dosáhl 1 951 000. Kč. Hodnota bezplatných distribucí dosáhla částky 36 835 497 Kč. Celková hodnota poskytnutých dat ZABAGED® představuje 38 786 497 Kč.

V souladu s věcnými úkoly ZÚ pokračoval ve spolupráci s externími dodavateli atributů pro ZABAGED®, zejména pak s CDV Praha pro oblast železnic, ŘSD ČR pro oblast komunikací, VÚV T.G.M Praha pro oblast vodstva, AOPK ČR pro oblast chráněných krajinných oblastí a ČSÚ pro oblast administrativně-správního členění ČR.

Reálných výsledků v oblasti spolupráce při výstavbě a správě informačních systémů veřejné správy bylo dosaženo s ČSÚ Praha, pobočka Pardubice, kdy ve vzájemné tvůrčí spolupráci řešitelských kolektivů je řešena problematika identifikace ulic a přiřazení atributu názvu ulic a implementace adresních bodů do ZABAGED®. Práce na řešení těchto úkolů budou pokračovat v roce 2007 zejména kontrolou správnosti přiřazení dat a interaktivními opravami chyb.

Byla zahájena spolupráce s Centrem dopravního výzkumu MD ČR, kdy byl vytvořen a ve veřejné soutěži MD ČR uplatněn projekt "Vytvoření systémového prostředí pro evidenci, publikaci a aktualizaci informací o železniční síti a dopravních zobrazovaných nad státním mapovým dílem realizovaného pro potřeby veřejné správy. Cílem projektu je mimo jiné systematizace geografických informací o železnicích na území ČR.

Dále byly zahájeny práce na analýzách využitelnosti informací a podkladů spravovaných v katastru nemovitostí pro aktualizaci a zpřesnění ZABAGED®. Cílem je vytvoření systému řízené aktualizace s využitím informačního systému katastru nemovitostí (ISKN).

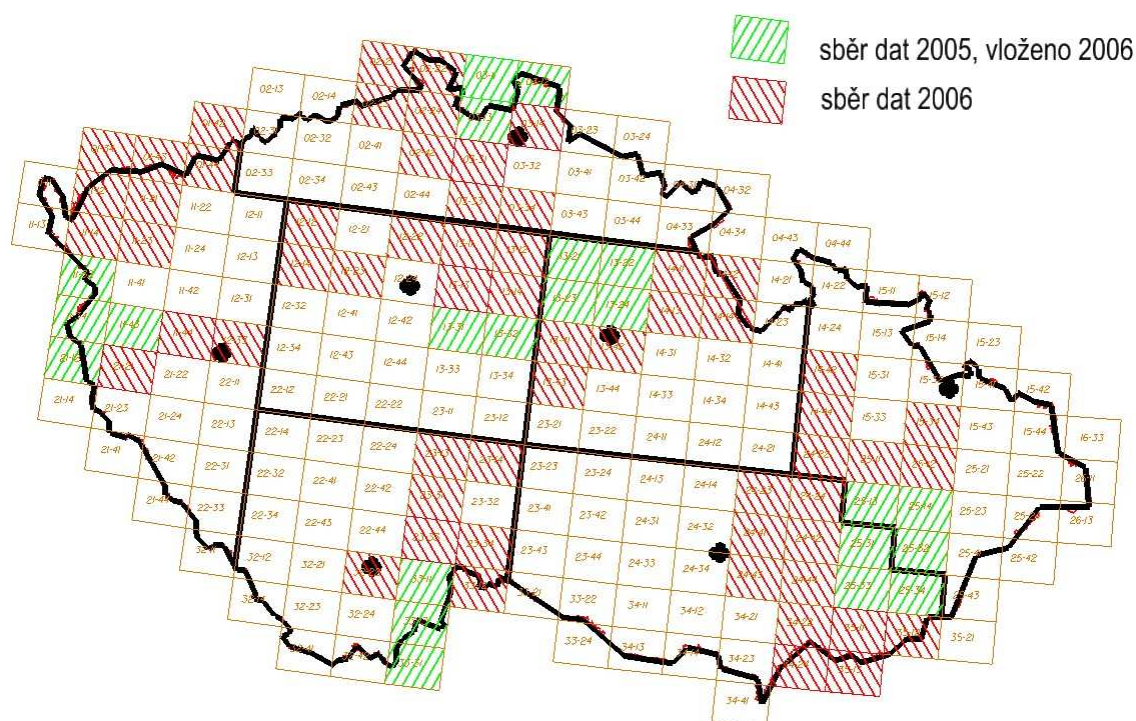

Obr. č. 3 Celkový přehled o provedené aktualizaci ZABAGED v roce 2006

TVORBA, OBNOVA A VYDÁVÁNÍ STÁTNÍHO MAPOVÉHO DÍLA – PLNĚNÍ EDIČNÍHO PLÁNU ČUZK

Technologické inovace tvorby a obnovy státního mapového díla (SMD)

V rámci projektu ERM (EuroRegionalMap, měřítko 1:250 000) byla naplněna databáze v plném rozsahu. Termíny předání byly v EuroGeographics upraveny, protože některé státy nebyly schopny je dodržet. ZÚ při zpracování dat ČR tyto problémy neměl, převzal i úkol sestýkování dat na státní hranici se Slovenskem.

V rámci projektu EGM (EuroGlobalMap, měřítko 1:1 000 000) byla naplněna databáze v plném rozsahu s výjimkou významných budov. Termíny předání dat byly upraveny v EuroGeographics s ohledem na náročnost zpracování a nemožnost dodržení výše navržených termínů většinou z účastnických států. Nově navržené termíny ZÚ dodržel.

Byly upraveny pracovní postupy pro zpracování digitální ZM 10 z 2. aktualizace (upravenou dočasnou technologií ZABAGED®).

Byla navržena koncepce harmonizace digitálních dat ERM, EGM, SABE, ZM 200, MK 200, MSR 200, MSR 500, map ČR 1:500 000, map ČR 1:1 000 000. Pracovní a technologické postupy budou řešeny ve dvou etapách v příštích letech.

Mapové značky byly upraveny tak, aby byla držena jednotná linie po grafické i obsahové stránce napříč měřítky Základních map. Byl stanoven pevný harmonogram zavedení těchto změn pro jednotlivá měřítka.

Plnění Edičního plánu ČÚZK

Úkoly stanovené ZÚ Edičním plánem ČÚZK na rok 2006 (dále jen „EP“) byly splněny. V důsledku neschválení nového zákona O územně správním členění státu Parlamentem ČR došlo k vypuštění položky „Mapa správního rozdělení ČR 1:200 000, obnova“ z EP. Veškeré tituly EP v rozměrových možnostech tiskového stroje byly vytištěny na digitálním tiskovém stroji DICOPress 500 na pracovišti ZÚ v Sedlčanech.

Mimo EP byly vytištěny závazné tiskopisy podle objednávek KÚ (48 druhů v celkovém nákladu 171 100 výtisků), vnitropodnikové tiskopisy, Výroční zpráva ČÚZK, a vyřízeny další drobné požadavky na tisk (vizitky apod.).

Mimo EP byl dále ve spolupráci s VÚV T.G.M. pro 36 povodí zpracován a vytištěn Atlas záplavových území v měřítku 1:10 000 .

Postup digitální tvorby základních a tématických státních mapových děl odvozených ze ZABAGED znázorňují obrázky č. 6 až 11. ZÚ úspěšně dokončil 29. září 2006 tvorbu ZM 10 odvozené ze ZABAGED v rozsahu celého území ČR.

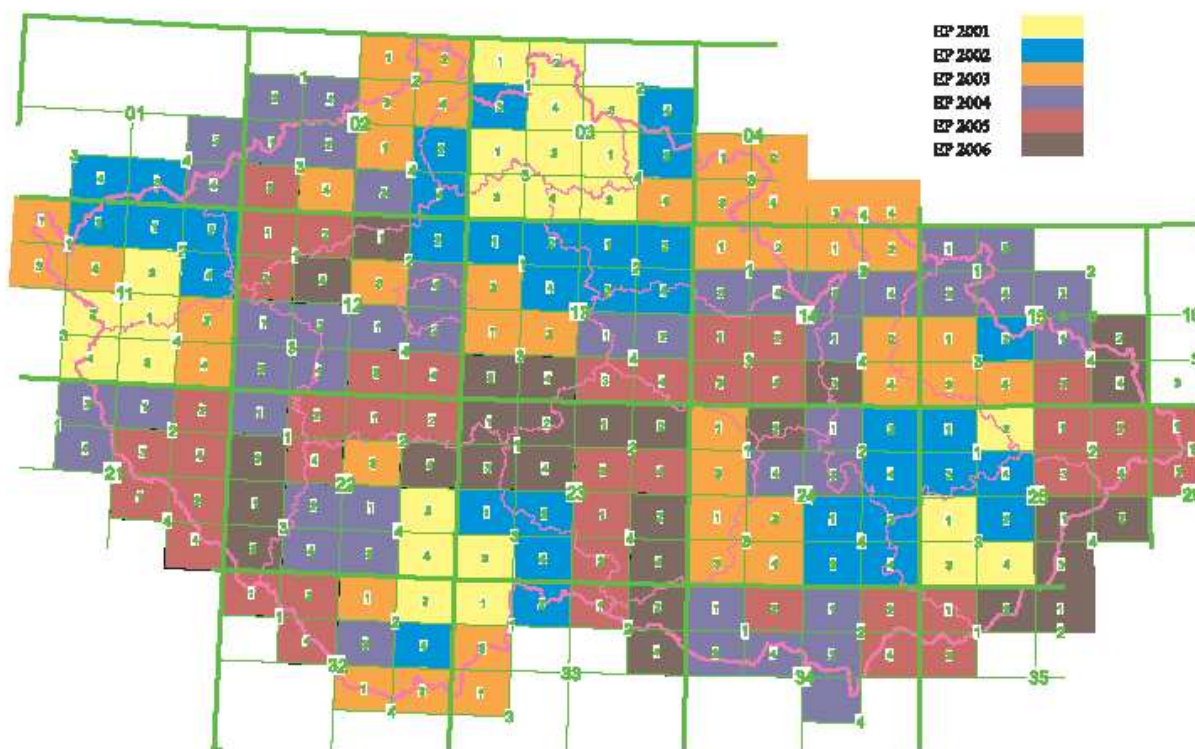

Obr. č. 6 Postup tvorby ZM 10

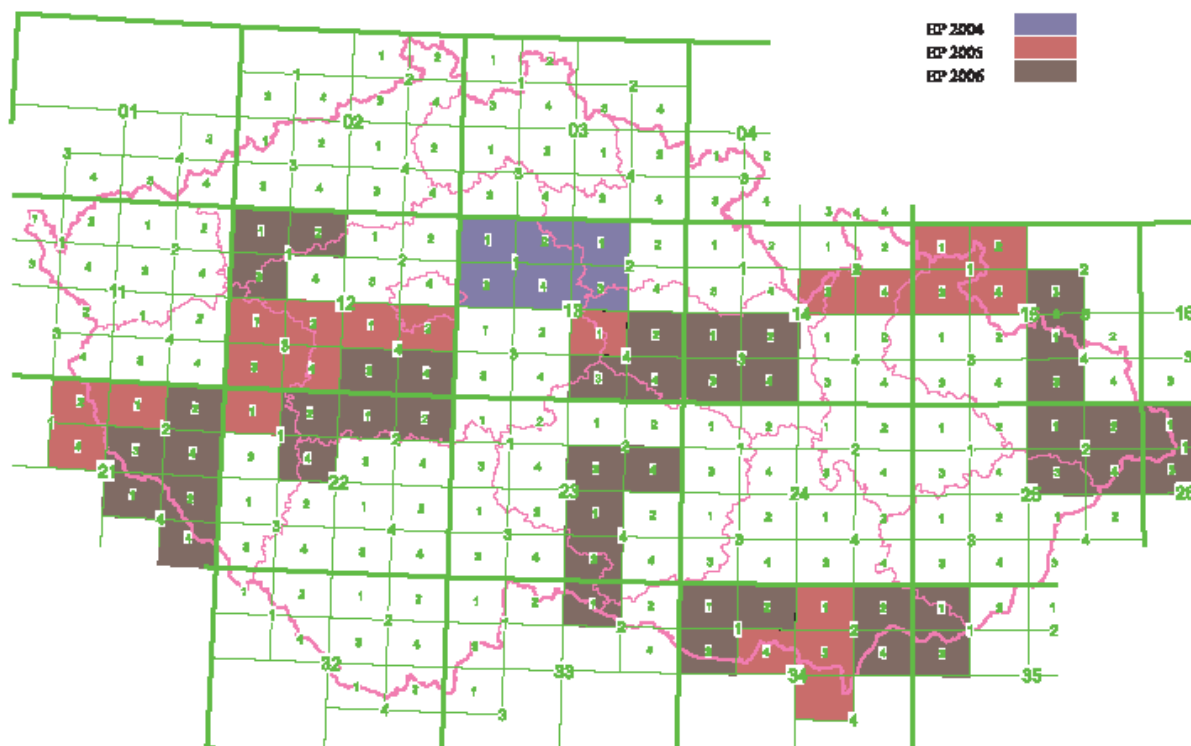

O

br. č. 7 Postup tvorby ZM 25

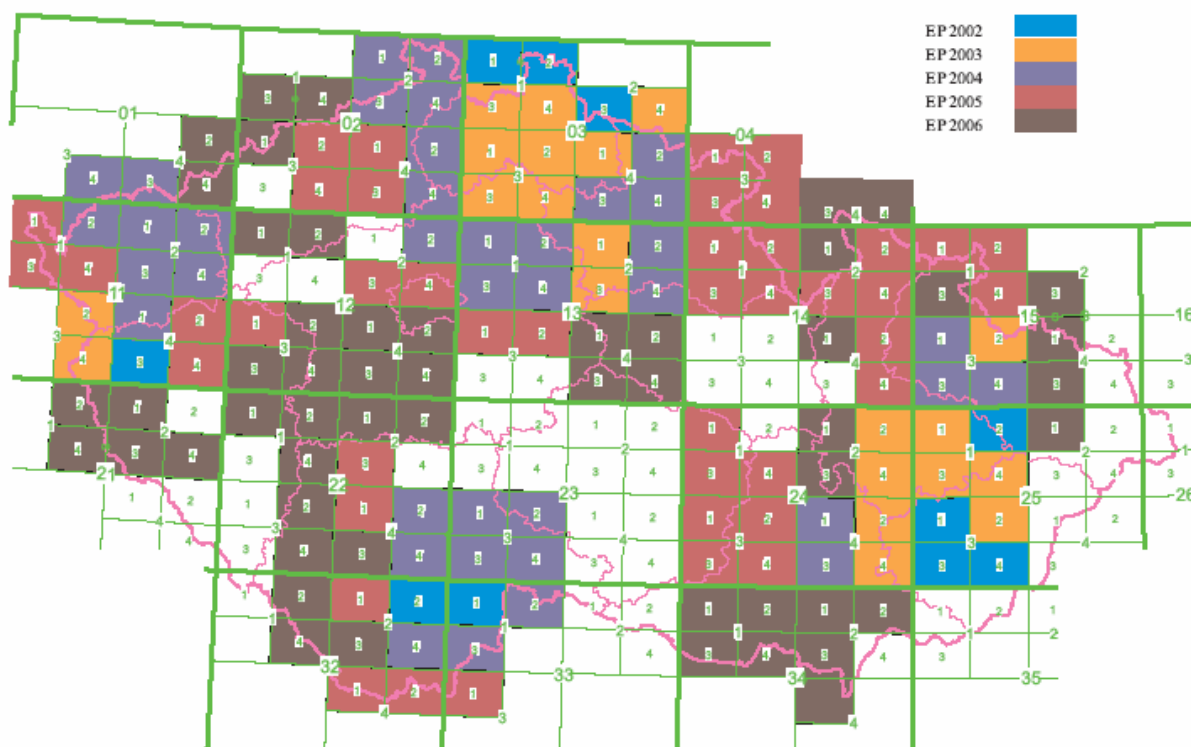

Obr. č. 8 Postup tvorby ZM 50

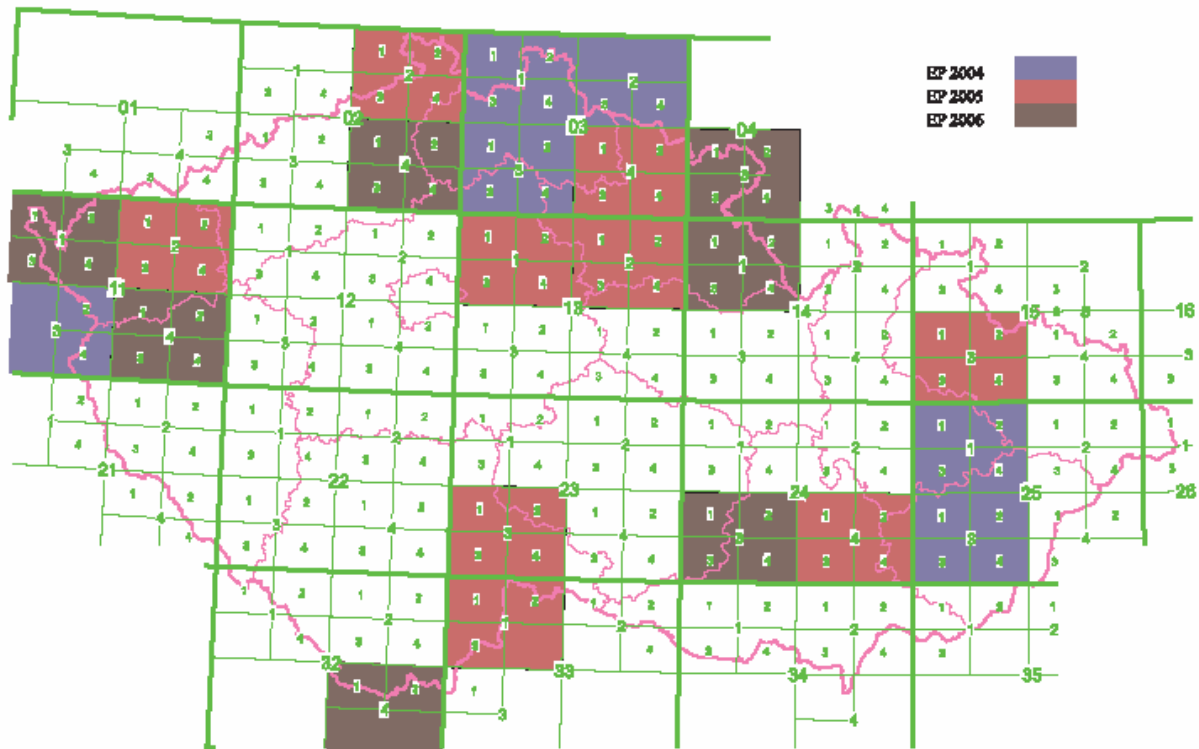

Obr. č. 9 Postup tvorby ZM 100

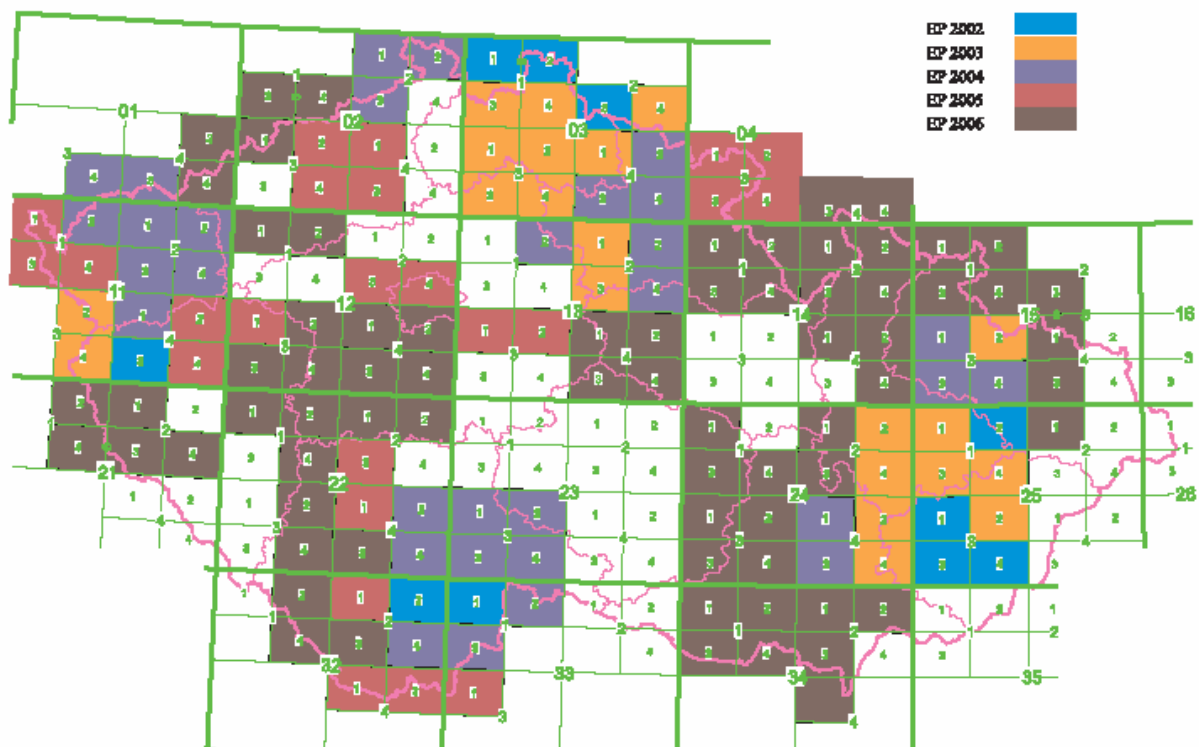

Obr. č. 10 Postup tvorby PTZB 50

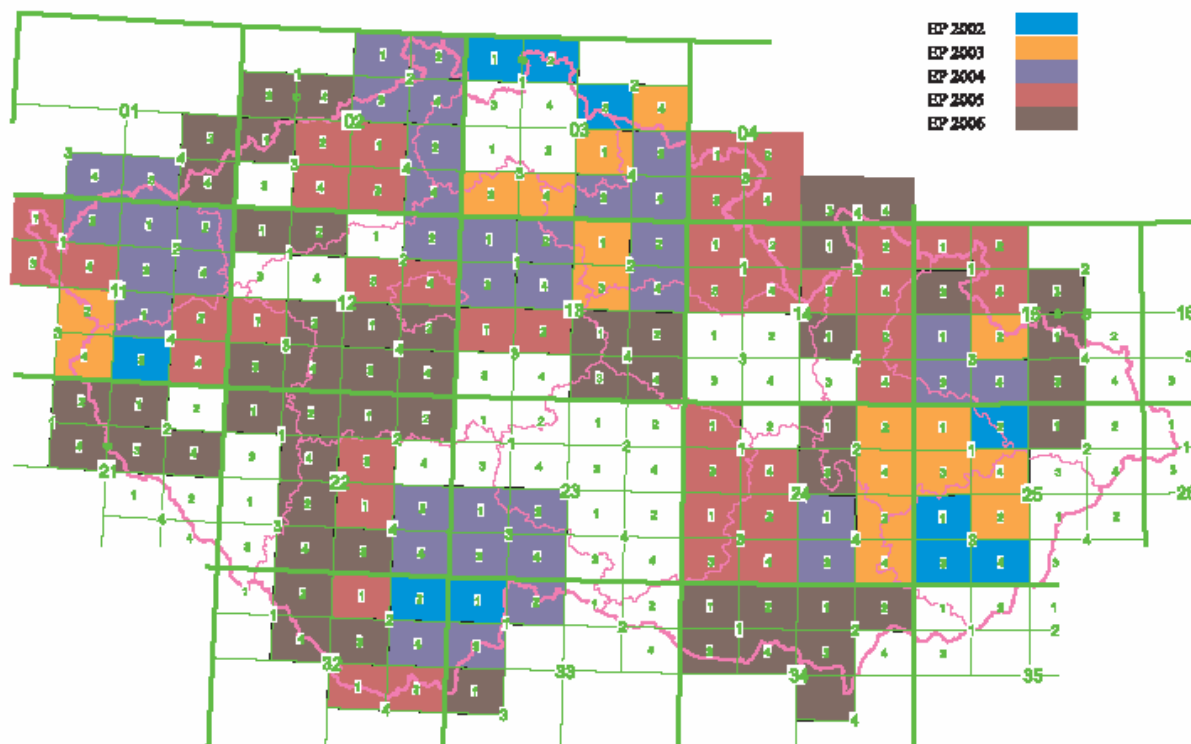

Obr. č. 11 Postup tvorby PVNS 50

SPRÁVA A POSKYTOVÁNÍ GEOINFORMACÍ A SMD

Poskytování dat v analogové a digitální podobě

V roce 2006 byly poskytovány SM 5, SM 5 R a SMO 5 v digitální a analogové formě v rozsahu celého území ČR. Byly zajišťovány tiskové výstupy z digitálních dat území hlavního města Prahy a Středočeského kraje, pro oblast delimitace prodejen map v Brně a v Pardubicích.

Rastrové formy ZM 10, ZM 25, ZM 50 a ZM 200 byly poskytovány v černobílé a barevné variantě. Průběžně byl doplňován soubor metainformací o sadách geografických dat, tak aby metadata byla ihned zpřístupňována na www stránkách ZÚ. Rovněž byla doplňována podrobná metadata o jednotlivých mapových listech, v databázi je průběžně aktualizovali přímo správci jednotlivých datových sad (odbor kartografie a polygrafie, UAZK, apod.).

V průběhu roku byl zpracován postup pro distribuci digitálních dat ve více souřadnicových systémech. Uživatelé tak mají možnost pracovat s daty nejenom v souřadnicovém systému S-JTSK, ale také ve WGS-84, případně S-42.

Nadále byly poskytovány barevné digitální ortofotomapy v kladu listů SM 5 z celého území ČR. Nabídky využili jak drobní odběratelé, kteří objednávají pouze jednotlivé listy, tak zákazníci, kteří požadují pokrytí velkých území nebo i celé ČR. V současné době se m.j. využívá barevné ortofoto celého území ČR na mapovém serveru portálu Atlas.

Nabídka produktů byla obohacena o poskytování tisku z digitálních dat barevného ortofota. Zákazník má možnost objednat si výřez z libovolné oblasti, je možná volba měřítka i formátu výsledné ortofotomapy, tisk je prováděn na velkoformátové tiskárně s využitím kvalitních tiskových materiálů.

Byla zajišťována správa, aktualizace a poskytování databáze správních hranic a hranic katastrálních území ČR.

Prodej analogových map v prodejnách

Nadále byl zajišťován prodej SMD v analogové formě a dalších tiskovin prostřednictvím prodejen map v určených krajích ČR včetně prodeje map do zahraničí. V průběhu srpna 2006 došlo k přestěhování brněnské prodejny map do prostor v nově postavené budově Katastrálního pracoviště Brno – venkov. Pro řadu zákazníků se tak zlepšila dostupnost této prodejny a významně se zlepšily podmínky pro prodej.

Prodané mapové listy vybraných položek Státního mapového díla v roce 2006:

Státní mapa 1:5000 - odvozená	8 612
Základní mapa ČR 1 : 10 000 se základním obsahem	19 225
Základní mapa ČR 1 : 25 000	5 536
Základní mapa ČR 1 : 50 000	2 364
Základní mapa ČR 1 : 100 000	255
Základní mapa ČR 1 : 200 000	86

Poskytování dat prostřednictvím internetu

ZÚ zajišťoval provoz Objednávkového modulu na objednávání souborových dat SMD, ortofot, ZABAGED®, GEONAMES a tištěných produktů prostřednictvím Internetu. V rámci tohoto modulu byla udržována metadata o těchto produktech.

V průběhu roku byly začleněny do nabídky datové sady Císařských povinných otisků stabilního katastru, do Obchodního modulu pak možnost objednávky tisku této mapy na zakázku, kdy zákazník má možnost ověřit si správnost výběru pomocí barevného náhledu jednotlivých mapových listů. Ve 3. čtvrtletí 2006 byl zahájen zkušební provoz publikování archivních dat na internetu. Do prostředí Geoportálu byla implementována prohlížečka archiválií ÚAZK. Tato aplikace, vytvořená pracovníky ZÚ, umožňuje prohlížení dosud naskenovaných Císařských povinných otisků stabilního katastru Čech. V dalších letech bude tato aplikace zprostředkovávat možnost prohlížení i dalších postupně digitalizovaných dat z fondu ÚAZK.

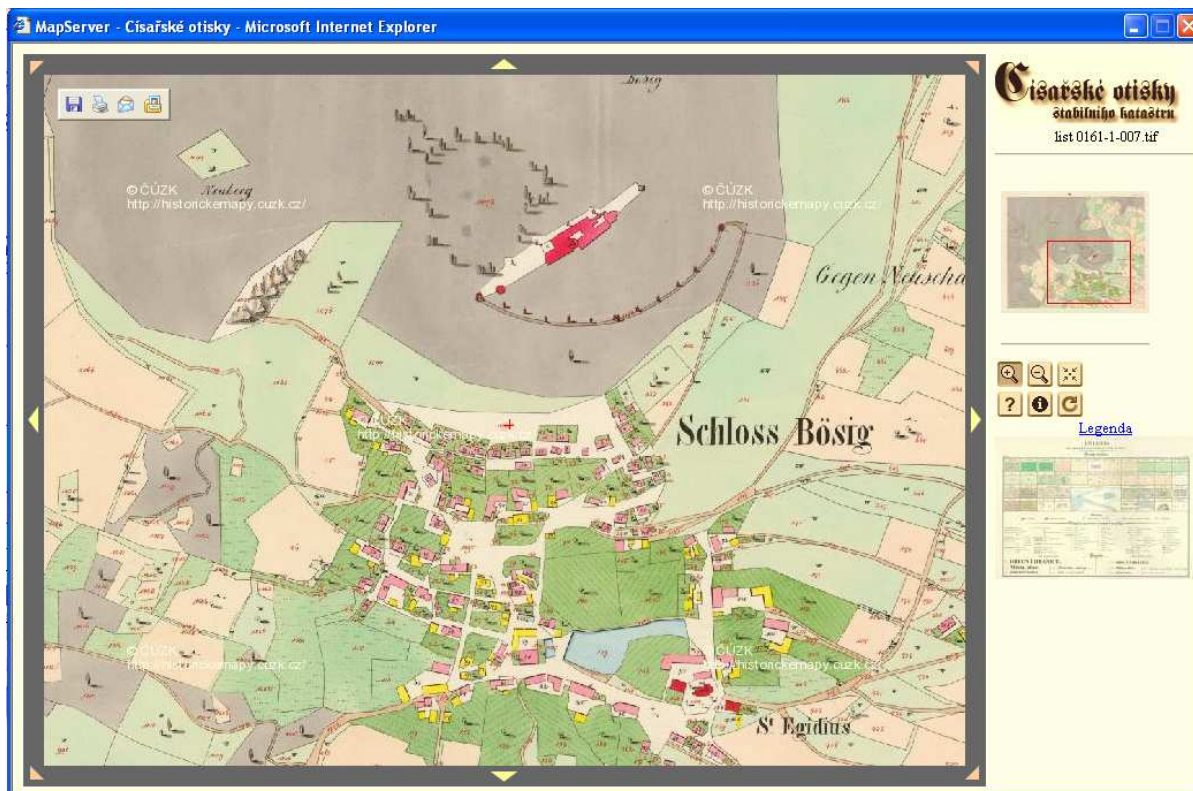

Obr. č. 12 Prohlížečka archivních dat - Bezděz

Prostřednictvím Geoportálu ZÚ byla nadále zajišťována distribuce dat uživatelům, byly rozšiřovány možnosti dostupnosti informací o jednotlivých produktech. Byla provedena lokalizace Geoportálu do anglického jazyka, u většiny datových sad byly doplňovány náhledy jednotlivých mapových listů, rovněž byl dále rozšiřován počet datových sad přístupných aplikací Geoprohlížeč Metadata.

Uživatelé mohli využívat průběžně udržované a aktualizované mapové služby. Bylo zajišťováno publikování dat ZABAGED[®], souboru správních hranic, ortofot, RZM 10, RZM 50 a od 4. čtvrtletí i rastrových dat polohopisu SM 5. Nadále pokračovala spolupráce s důležitými uživateli mapových služeb, jako je Správa hmotných rezerv nebo Centrum pro regionální rozvoj České republiky.

V průběhu roku byly prováděny přípravy pro další rozvoj Geoportálu. Ve 2. pololetí provedla firma K2 atmitec s.r.o. testování Geoportálu ZÚ. Výsledkem testování je Analýza dopadů zatížení na hardwarové konfigurace Geoportálu, která se stala vodítkem pro další řešení, vedoucí k rozšíření možností Geoportálu, především pak k posílení kapacity při předpokládaném připojování více uživatelů. Rozvoj podle získaných poznatků se předpokládá v roce 2007.

V celkovém objemu vydaných produktů bylo v roce 2006 prostřednictvím Geoportálu vyřízeno 1453 počet objednávek:

V souvislosti se zaváděním nové technologie správy a aktualizace ZABAGED[®] byly koncem 3. čtvrtletí roku 2006 započaty ve spolupráci s firmou Intergraph práce na řešení migrace dat ZABAGED[®] do mapových služeb. Souběžně s tímto řešením se začala provádět úprava nástrojů pro výdej vektorových dat, rovněž ve spolupráci s výše uvedeným dodavatelem. Práce na obou řešeních byly v závěru roku v pokročilém stavu rozpracovanosti a v souladu se smlouvami byly vytvořeny podmínky pro úspěšné zakončení na začátku roku 2007.

Propagace a marketing

ZÚ se prezentoval na několika odborných akcích, odbor správy a užití geoinformací pak organizačně koordinoval zejména aktivní účast na veletrhu GEOS 2006. Zejména byly prezentovány novinky v publikování dat prostřednictvím Geoportálu (konference Internet ve státní správě a samosprávě, konference Geoinformatika ve veřejné správě Brno 2006, uživatelská konference Intergraph - GeoForum a další). Byla vytištěna aktualizovaná verze katalogu produkce ZÚ, vytisknuty byly rovněž propagační letáky o jednotlivých produktech. Průběžně byly zajišťovány úpravy webové stránky ZÚ.

Další úkoly

Zabezpečován byl provoz skladu souborových dat ortofot, rastrových dat SMD, souborů ze skenování císařských otisků stabilního katastru a dalších objemných datových sad pro potřeby jak zákazníků, tak podle potřeb pracovišť resortu ČÚZK.

K tisku byly v průběhu roku připraveny skládané mapy středních měřítek, po vytisknutí byly tyto mapy převzaty do distribuce.

V souvislosti s digitalizací Císařských povinných otisků stabilního katastru Čech byla začleněna do nabídky možnost tisků těchto map na velkoformátové tiskárně HP DJ 5500. Tiskárna umožňuje zákazníkům získat tisky nejvyšší kvality.

V rozsahu požadavků katastrálních úřadů pro SM 5 R a digitalizaci SGI, a dále podle požadavků ÚAZK bylo zajišťováno skenování. Bylo též prováděno testování skenerů a ověřování způsobilosti skenovacích pracovišť pro účely udělování atestů na kartometrické nebo orientační a skenování.

Byl zpracován návrh Edičního plánu ČÚZK na rok 2007.

SPRÁVA GEODETICKÝCH ZÁKLADŮ ČR

Česká síť permanentních stanic pro určování polohy - CZEPOS

Koncem roku 2005 byla dokončena kompletní instalace 26 stanic CZEPOS. Počátkem roku 2006 tak byl zahájen provoz CZEPOS na celém území ČR. Během roku 2006 byl CZEPOS v bezplatném testovacím režimu. Byly testovány provozní možnosti systému, různé režimy přenosu dat a vzdálené správy stanic. Současně proběhlo měřické testování přesnosti služeb a produktů, jehož výsledky byly zveřejněny na Internetu.

Na základě statistického vyhodnocení přístupu uživatelů ke službám a produktům CZEPOS v letech 2005 a 2006 a následné ekonomické rozvahy byly stanoveny ceny těchto služeb a produktů, které byly začleněny do ceníku výkonů a výrobků ZÚ s platností od 1.1.2007. Koncem roku pak byla konfigurace CZEPOS ještě doplněna o 27. stanici instalovanou v Praze.

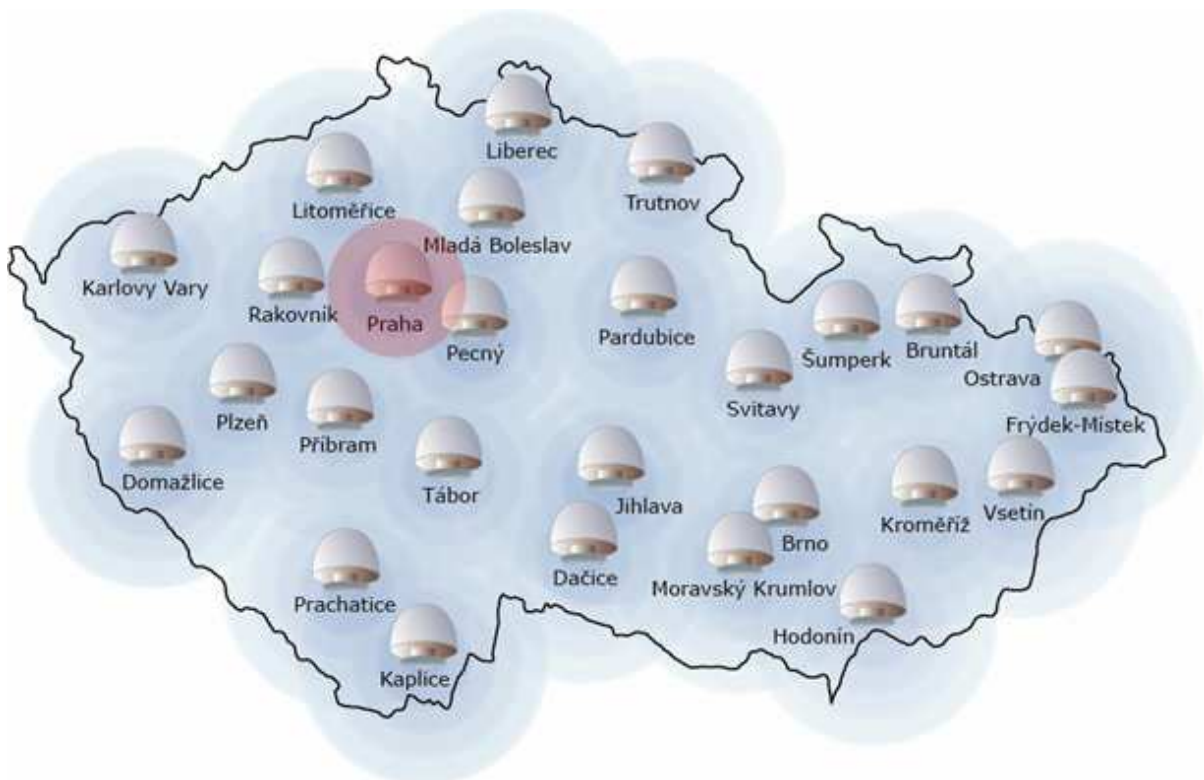

Obr. č. 13 CZEPOS – rozmístění permanentních stanic

Databáze bodových polí

Databáze slouží pro poskytování geodetických údajů (obsahuje i digitalizované místopisné náčrty) a současně pro udržování souladu s KÚ, pro výpočetní práce, pro poskytování podkladů pro ZABAGED® i ISKN.

Ve webové aplikaci databáze trigonometrických a zhušťovacích bodů: <http://dataz.cuzk.cz> byl proveden upgrade vyhledávače tak, aby po zaškrtnutí příslušné volby umožňoval vyhledávání pouze těch bodů, které mají určené souřadnice pomocí GPS v systému ETRS. V aplikaci databáze ČSNS: <http://nivelace.cuzk.cz> bylo integrováno prostředí pro grafické vyhledání nivelačních bodů ČSNS a tíhových bodů ČGS. Uživatel zobrazí zájmovou lokalitu na přehledné mapě a následně zvolí, ze které sítě bude zobrazen požadovaný bod.

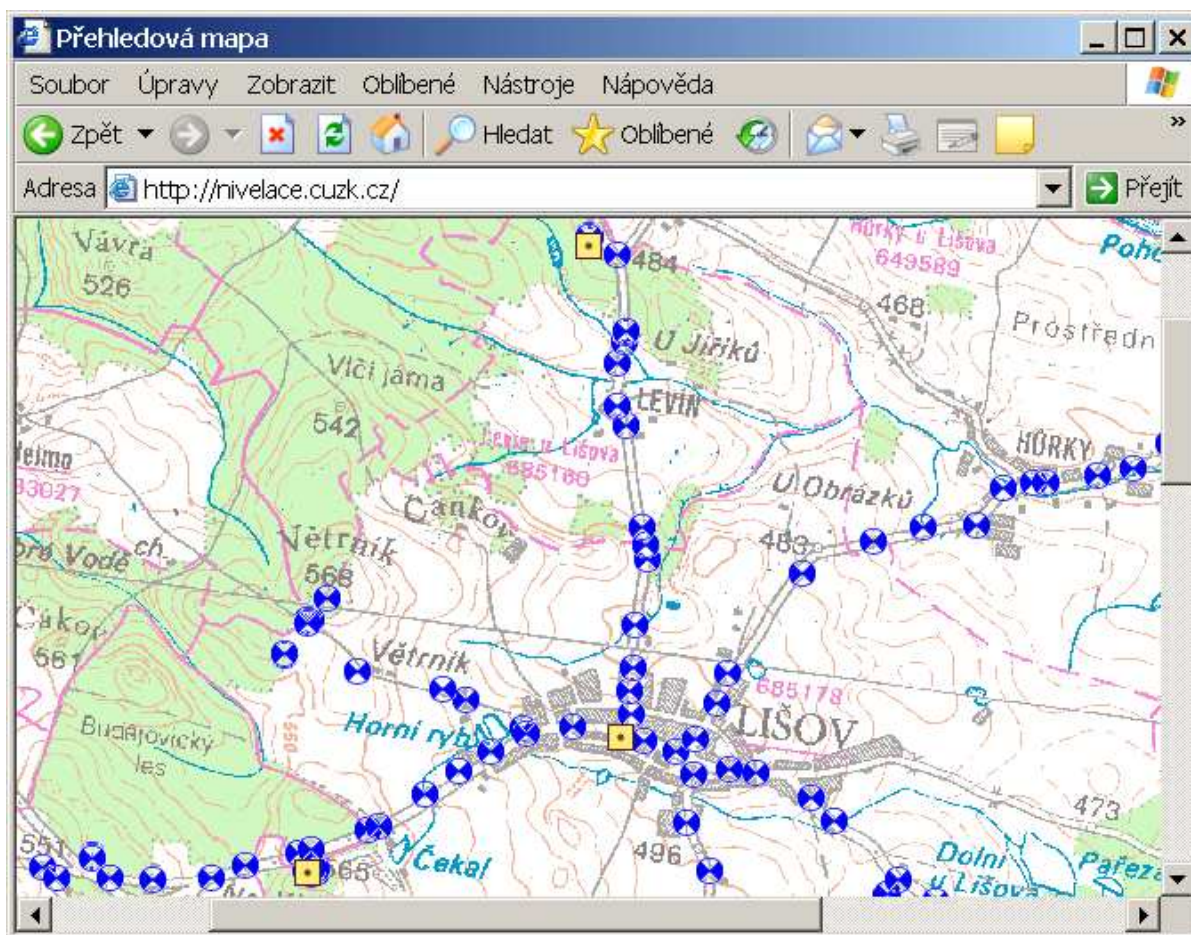

Obr. č. 14 Databáze bodových polí – Integrace grafického prostředí

Databáze bodových polí byla průběžně aktualizována výsledky nových měření a údržby v rozsahu 400 trigonometrických a zhušťovacích bodů a dále v rozsahu 10000 nivelačních bodů. Ve spolupráci s Katastrálním úřadem pro Plzeňský kraj byl připraven import dat nivelačních bodů IV. řádů ČSNS do databáze v rozsahu působnosti tohoto katastrálního úřadu.

Základní geodynamická síť (ZGS) a její integrace do celoevropské sítě EUVN

Tři nové body ZGS: Praha, Teplice a České Budějovice byly zaměřeny metodami GPS, velmi přesnou nivelací (VPN) a gravimetricky a začleněny do celoevropské sítě EUVN (European Vertical Reference Network) v rámci projektu zhuštění EUVN.

Metodou VPN bylo 19 nových bodů stabilizovaných v roce 2005 připojeno k České státní nivelační síti (ČSNS). Po zaměření metodami GPS, VPN a gravimetricky budou nové body rovněž postupně začleňovány do EUVN.

V rámci projektu periodického zaměření nivelačních spojnic bodů ZGS metodou VPN byly provedeny rekognoskace spojnic: 5 Praha – 24 Plzeň, 5 Praha – 28 Teplice, 24 Plzeň – 18 Medvědí skála, 24 Plzeň – 26 Pímda, 26 Pímda – 4 Cheb, 4 Cheb – 12 Čertova Hora, 12 Čertova Hora – 18 Medvědí skála, 18 Medvědí skála – 28 Teplice.

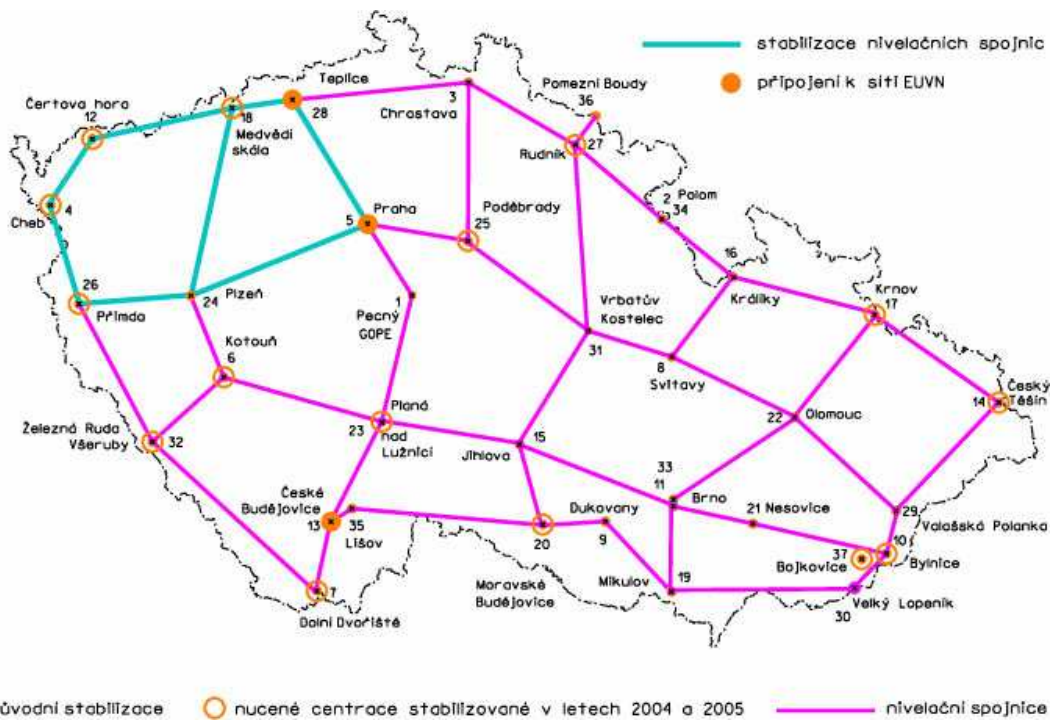

Obr. č. 15 Základní geodynamická síť – přehled prací v roce 2006

Budování, doplňování, údržba a obnova základního polohového bodového pole

V prostoru základních triangulačních listů 43, 44, 45, 55, 56 a 57 byla provedena výběrová údržba trigonometrických bodů a zaměření jejich geocentrických souřadnic technologií GPS. Území zahrnovalo celkem 93 triangulačních listů, na jejichž rozloze bylo zaměřeno 484 trigonometrických bodů, na 440 z těchto bodů byla provedena údržba a na 425 bodech provedeno odstranění závad.

V roce 2006 tak byl dokončen projekt výběrové údržby započatý v roce 1996, v rámci kterého bylo cca. 3500 bodů České státní trigonometrické sítě (ČSTS) určeno metodou GPS v systému ETRS-89. Výsledky výběrové údržby jsou obsaženy v databázi bodových polí.

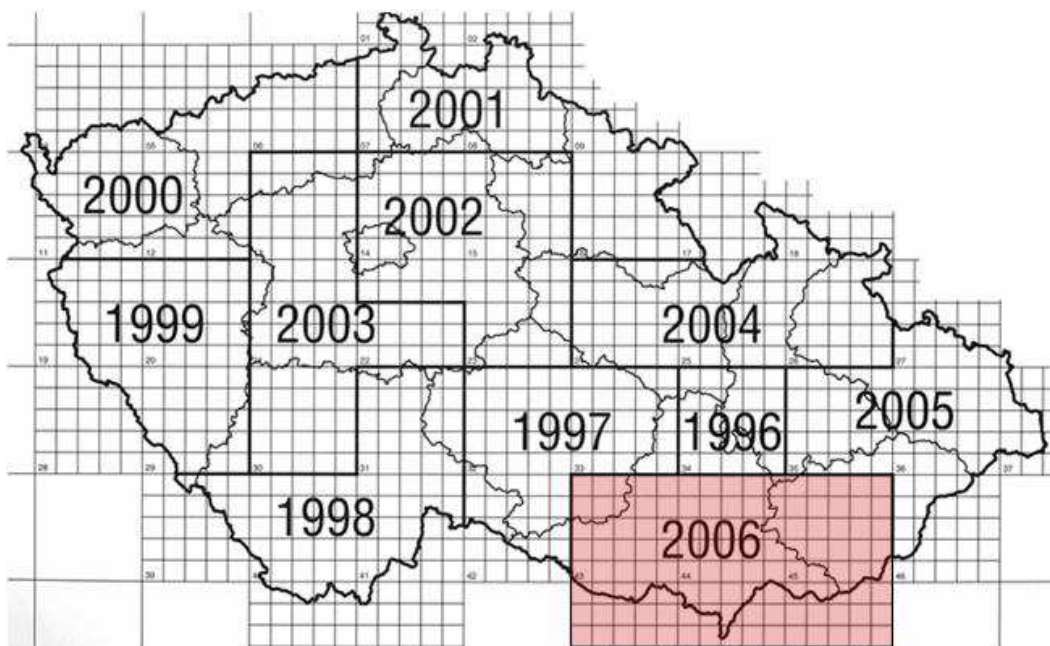

Obr. č. 16 Výběrová údržba – časový harmonogram prací

Koncem roku 2006 obsahovala ČSTS 72324 center trigonometrických a zhušťovacích bodů a 53912 přidružených bodů.

Budování, doplňování, údržba a obnova základního výškového bodového pole

V souladu s dlouhodobým harmonogramem prací v ČSNS byla provedena obnova v polygonech Z19a a Z19b o celkové délce 50 km.

V roce 2006 tak byl dokončen projekt opakovaného zaměření ČSNS. Až do úrovně III. řádů nivelací mají všechny body ČSNS opakovaně určenou nadmořskou výšku v systému Balt po vyrovnání (Bpv).

Průběžná revize a údržba ČSNS pokračovala v polygonech I a M.

Byla provedena stabilizace nového základního nivelačního bodu ZNB Chrastava.

Koncem roku 2006 obsahovala ČSNS 1311 nivelačních pořadů o celkové délce 24984 km a 83812 nivelačních bodů.

Zvláštní nivelační sítě (ZNS)

V roce 2005 byla provedena obnova ZNS Ostrava v délce 500 km.

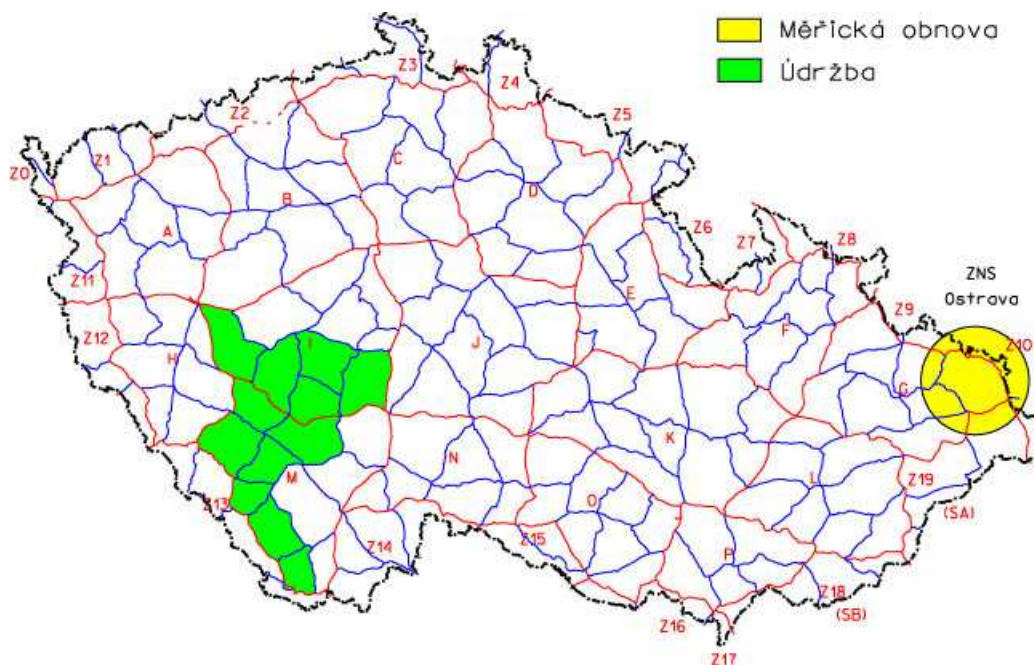

Obr. č. 17 ČSNS – práce v roce 2006

Budování tíhových základů

V rámci správy základního tíhového bodového pole (ZTBP) byla doplněna Česká gravimetrická síť (ČGS) o výsledky absolutních a relativních měření tíže z roku 2005. Byla vykonána ověřovací měření gravimetrů na Hlavní gravimetrické základně ČR a základně Hochkar. Zaměřeny byly vertikální tíhové gradienty na absolutních tíhových bodech. Pokračovalo zapojování absolutních bodů do ČGS. Tíhově bylo připojeno 150 nově vzniklých bodů v rámci údržby ZTBP. Tíhově byla rovněž zaměřena zajišťovací síť absolutního bodu Pecný.

Zeměměřické činnosti na státních hranicích

Na státních hranicích pokračovaly hraniční práce za účelem společného přezkoušení a udržování hraničních znaků. Na hranicích s Polskem v hraničních úsecích III a IV v délce 70,5 km, na hranicích s Rakouskem v délce 16,3 km, na hranicích s Německem – Saskem v délce 19,1 km v hraničním úseku X a na hranicích se Slovenskem v hraničních úsecích IX, II a IV v celkové délce 53 km.

S Německem bylo v roce 2006 provedeno zaměření hraničních znaků a výpočet jejich souřadnic v ETRS-89 a v obou národních souřadnicových systémech.

ČINNOST SEKRETARIÁTU NÁZVOSLOVNÉ KOMISE

Standardizace geografického názvosloví a aktualizace databáze Geonames

V roce 2006 bylo průběžně aktualizováno názvosloví v rozsahu 1 356 mapových listů ZM 10 v souladu s plánem aktualizace ZABAGED®, komplexními pozemkovými úpravami a výrobou ZM 10. Zároveň bylo standardizováno 587 orografických názvů a geomorfologických jednotek pro ERM v rámci integrace IS ZÚ. Současně byly průběžně vektorové soubory dat Geonames exportovány do centrálního úložiště souborových dat ZÚ ve formátu DGN.

Poskytování geografického názvosloví

V roce 2006 byla na základě 55 smluv a dohod poskytnuta data Geonames v celkové hodnotě 840 798 Kč, z toho za úplatu v hodnotě 119 559 Kč. Největší zakázkou bylo bezplatné poskytnutí dat v hodnotě 688 809 Kč pro Integrovaný záchranný systém. Byl vytvořen SW nástroj pro převod dat Geonames do formátu SHP. Účastí na prvním workshopu referenční skupiny byla zahájena příprava realizace projektu EuroGeoNames (spuštění mezinárodní webové služby pro celoevropské poskytování názvoslovných dat).

Činnost Názvoslovné komise ČÚZK a vydání názvoslovné publikace

V roce 2006 se konala čtyři plenární zasedání Názvoslovné komise ČÚZK a několik zasedání pracovních skupin NK ČÚZK. Hlavním výsledkem činnosti komise bylo autorské a redakční zpracování názvoslovné publikace ČÚZK Index českých exonym, která byla vydána v druhé polovině roku 2006. Zároveň byla v rámci komise zahájena činnost pracovní skupiny pro terminologii, která průběžně připravuje k vydání českou verzi mezinárodního slovníku terminologie v oboru standardizace názvosloví.

ČINNOST ÚSTŘEDNÍHO ARCHIVU ZEMĚMĚŘICTVÍ A KATASTRU

Přejímání a evidence archiválií

Do archivní péče bylo převzato a evidováno 1990 archiválií a 40 geodetických a kartografických přístrojů a pomůcek.

Skenování archiválií

V souladu s Konceptí digitalizace archiválií Ústředního archivu zeměměřictví a katastru pro roky 2006-2007 z 5.12.2005 (č.j. ZÚ 2518/2005-381) pokračovalo systematické skenování císařských povinných otisků stabilního katastru. Bylo naskenováno 14 467 mapových listů. Celkový počet dosud naskenovaných a na internetu publikovaných listů císařských otisků (od zahájení skenování 18 159 listů) tak v závěru roku překročil hranici 50 % území Čech. Skenování topografických sekcí 1:25 000 z fondu Rakousko-Uhersko, první, druhé a třetí vojenské mapování a mapová díla odvozená a skenování Sbírký map, plánů, atlasů a glóbů do roku 1850 bylo zahájeno přípravnými pracemi a testovacím skenováním. Všechny rastrové soubory získané skenováním císařských otisků byly předány do centrálního úložiště souborových dat ZÚ. Souběžně se skenováním byla doplňována metadata rastrových souborů.

Odborné zpracování a zpřístupňování archiválií

Pokračovalo archivní zpracování dosud nezpracovaného písemného operátu stabilního katastru. Postupně jsou vyhotovovány dílčí inventární seznamy pro operát předaný z bývalých okresů Děčín, České Budějovice, Mladá Boleslav, Nová Paka, Pardubice, Pelhřimov, Rokycany, Semily, Tábor a Tachov. Od zahájení těchto prací v roce 2005 již bylo zpracováno celkem 452 balíků do té doby nezpracovaných archiválií. Práce budou pokračovat i v roce 2007. Byl archivně zpracován fond E1 Dálkový průzkum Země (1979-1992).

Informační systém archivu ISAR byl na webových stránkách ZÚ doplněn o popisy fondů a popisy jednotlivých inventárních jednotek v celkovém rozsahu 150 stran. Další popisy budou následovat v roce 2007.

Interní archivní databáze Sbírký kartografických děl pro školy a veřejnost po roce 1850 byla v části Bohemika doplněna o vyhledávací položku Autor, vydavatel (u záznamů map vydaných do roku 1945). Byl vyhotoven jmenný rejstřík a ten včleněn do systému ISAR.

Počet badatelů	819
Počet badatelských návštěv	1707
Počet předložených archiválií	7502
Počet archiválií objednaných písemně	290
Počet exkurzí	12 (z toho oborová pracoviště zahraniční 3, školy vysoké 2, školy střední 4, ostatní 3)

Skartace

V rámci vnější skartace bylo posouzeno 16 skartačních návrhů katastrálních pracovišť a ZÚ.

OSTATNÍ VĚCNÉ ÚKOLY

Letecké měřické snímkování, fotogrammetrie, zpracování ortofot

V zeměměřickém odboru Pardubice a odboru sběru dat ZABAGED (oddělení Brno a Opava) byl zajištěn výběr vlíčovacích bodů, jejich signalizace a vyhotovení podkladů pro zpracování AAT pro letecké měřické snímkování pásma „Východ“.

V zeměměřickém odboru Pardubice bylo podle Dohody o spolupráci uzavřené dne 24. března 2006 mezi ČÚZK a Ministerstvem obrany ČR provedeno skenování barevných leteckých měřických snímků, výpočet digitální aerotriangulace a zpracování digitálních barevných ortofot v rozsahu 3476 m.l. SM 5 pásma „Východ“. Ortofota byla vyhotovena ve dvou variantách: první s úplným rozsahem barevných odstínů (podle požadavku AČR pro aktualizaci DMÚ 25) a druhá se zvýrazněným kontrastem barev (podle požadavku Ministerstva zemědělství pro IACS). Druhá varianta je odvozována z první s využitím poslední verze programu OrthoVista.

Podle Dohody o spolupráci bylo zajištěno předávání výsledků fotogrammetrických činností z pásma „Východ“ mezi pracovišti ZÚ a Vojenského geografického a hydrometeorologického úřadu (VGHMÚř). Ortofota pro potřeby kontrolního systému IACS byla předána Ministerstvu zemědělství ČR (dále jen „MZe“) v termínu podle platného znění Dohody o spolupráci uzavřené mezi ČÚZK a Mze (15.12.2006).

Soubory orientačních prvků snímků ze sevřezápadní části pásma „Východ“ předané z VGHMÚř byly převedeny do formátů použitelných jako vstupní pro SD3000, SD2000 a Dephos.

Pokračovalo ověření přínosu použití výsledků GPS/INS pozorování. Na základě zkušeností z roku 2006 i let předchozích, které potvrdilo posouzení přesnosti ortofot provedené v roce 2006 Západočeskou univerzitou v Plzni, jsme učinili závěr, že není možné úplně spoléhat na data GPS/INS a nadále by se mělo signalizovat alespoň v omezeném rozsahu podle pokynů z roku 2005.

Zahájeno bylo prověření kvality a využitelnosti digitálních dat (letecké snímky, laserové skenování) pořízených pro zkušební lokalitu 400 m.l. v kladu SM 5 – SM 50 Sobotka, SM 50 Turnov, SM 50 Jičín a SM 50 Vrchlabí. Byla odzkoušena práce se stávajícím programovým vybavením (produkty INPHO, Photoshop) s ne zcela uspokojivými výsledky. Na konci roku 2006 byly dodány nové verze programů INPHO, které by podle ujištění dodavatele (firma Pap a spol.) měly umožnit kvalitní zpracování digitálních dat (digitální aerotriangulaci, ortorektifikaci a barevné vyrovnání).

Zeměměřický odbor Pardubice zajistil kontrolu doplněného digitálního modelu reliéfu (dále jen „DMR“) na všech mapových listech zpracovaných v ZÚ v roce 2006 (1041 m.l. ZM 10) a provedl tvorbu odvozenin ve tvaru mřížového DMR (grid) a archivaci těchto dat.

Zajištěna byla archivace výsledků fotogrammetrických činností (naskenované letecké měřické snímky, digitální ortofotomapy, soubory vlíčovacích bodů a orientačních prvků, údaje o kamerách, projekty atd.). Archivovaná data jsou ukládána na server Hewlett-Packard, jehož

kapacita byla v roce 2006 rozšířena na cca 7 TB, což umožňuje archivovat výsledky 3-letého cyklu snímkování. Diapozitivy leteckých snímků a výsledky fotogrammetrických činností byly podle požadavků předávány pracovištím ZÚ a KÚ. Negativy leteckých snímků byly podle dohody s Ministerstvem obrany předány k archivaci do VGHMÚř Dobruška.

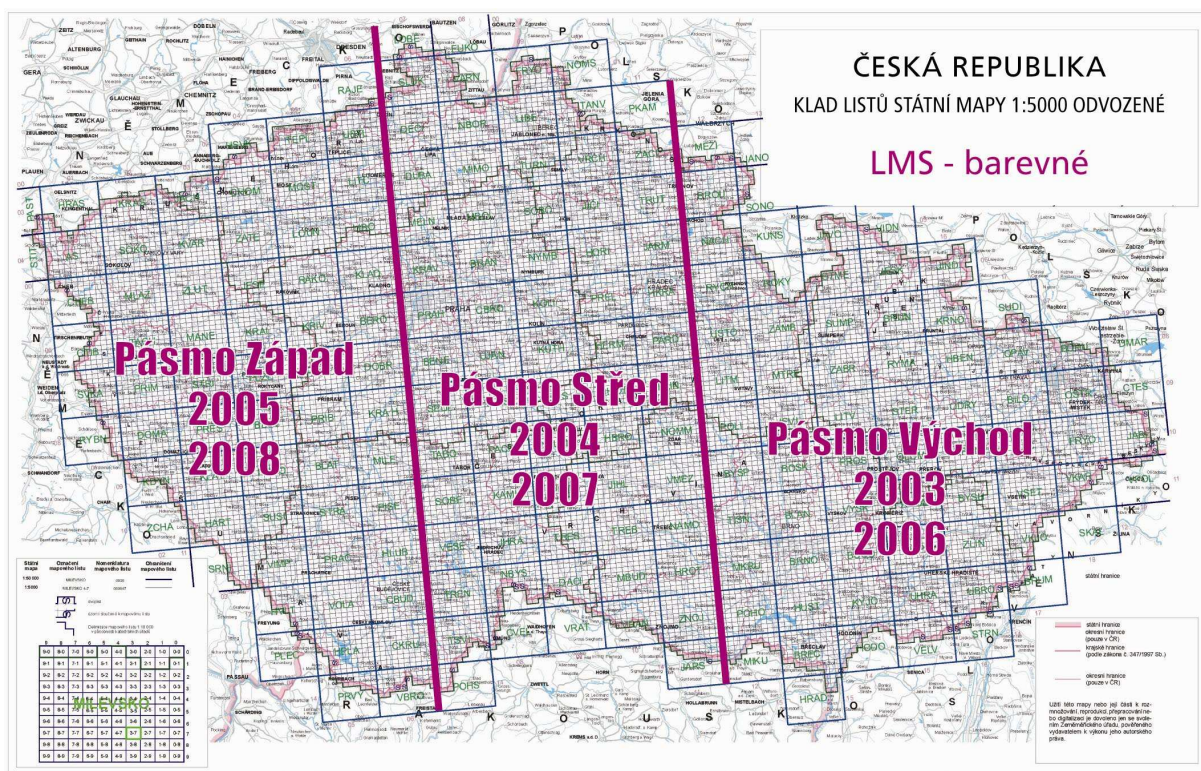

Obr. č. 18 Postup barevného leteckého měřického snímkování

Integrace informačních systémů ZÚ

Ve spolupráci se společností IBM Česká republika, spol. s r.o. byla ve 4. čtvrtletí zpracována Studie možností integrace aplikací a dat. Studie kromě popisu IT prostředí jednotlivých pracovišť ZÚ přinesla řadu cenných poznatků a námětů k realizaci záměru postupné integrace dílčích aplikací a databázových systémů ZÚ do IS zeměměřictví.

d) Základní personální údaje

Členění zaměstnanců podle věku a pohlaví - stav k 31.12.2006

věk	muži	ženy	celkem	%
do 20 let	1	0	1	0,24
21 - 30 let	35	17	52	12,24
31 - 40 let	34	40	74	17,4
41 - 50 let	47	74	121	28,47
51 - 60 let	52	93	145	34,12
61 let a více	21	11	32	7,53
celkem	190	235	425	100
%	44,71	55,29	100	X

Členění zaměstnanců podle vzdělání a pohlaví - stav k 31.12.2006

vzdělání dosažené	muži	ženy	celkem	%
základní	1	25	26	6,12
vyučen	21	29	50	11,76
střední odborné	1	2	3	0,7
úplné střední	18	25	43	10,12
úplné střední odborné	79	108	187	44
vyšší odborné	0	3	3	0,71
vysokoškolské	70	43	113	26,59
celkem	190	235	425	100

Celkový údaj o průměrných platech k 31.12.2006

průměrný hrubý měsíční plat (v Kč)	20 743
------------------------------------	--------

Celkový údaj o vzniku a skončení pracovních a služebních poměrů zaměstnaných v roce 2006

	počet
nástupy	87
odchody	106

Trvání pracovního a služebního poměru zaměstnanců - stav k 31.12.2006

doba trvání	počet	%
do 5 let	109	25,65
do 10 let	64	15,05
do 15 let	86	20,24
do 20 let	21	4,94
nad 20 let	145	34,12
celkem	425	100

Jazykové znalosti

Počty vybraných míst, pro které byl stanoven kvalifikační požadavek standardizované jazykové zkoušky, podle úrovně znalostí	Celkem				
	1. stupeň	2. stupeň	3. stupeň	4. stupeň	
anglický jazyk	7				7
další jazyky					
celkem	7				7

e) Údaje o majetku

K 31. prosinci 2006 hospodařil ZÚ celkem s majetkem v hodnotě 328 309 tis. Kč, z toho činil dlouhodobý nehmotný majetek 58 850 tis. Kč. Největší část dlouhodobého hmotného majetku představují stroje a zařízení např. digitální tiskový stroj, osvitové jednotky, fotogrammetrická zařízení, gravimetry, ofsetové stroje, aparatury GPS, tachymetry, výpočetní technika, dopravní technika atd. v celkové hodnotě 215 854 tis. Kč. ZÚ využíval majetek účelně a hospodárně

k výkonu činností vyplývajících z ustanovení zákona č. 359/1992 Sb., o zeměměřických a katastrálních orgánech, ve znění pozdějších předpisů.

Nemovitý majetek ZÚ není zatížen věcnými břemeny.

V souladu s § 34 vyhlášky č. 505/2002 Sb., kterou se provádí některá ustanovení zákona č. 563/1991 Sb., o účetnictví, ve znění pozdějších předpisů, a bodu 4. Českého standardu č. 512 pro účetní jednotky, které účtují podle vyhlášky č. 505/2002 Sb., ZÚ jako OSS neodepisuje majetek.

Pohledávky k 31.12.2006 činily celkem 2 231 tis. Kč, z toho po lhůtě splatnosti 860 tis. Kč. Stav pohledávek podle druhů je uveden v následující tabulce.

Stav pohledávek

v tis. Kč

Druh pohledávky	k 31.12.2006	Z toho po splatnosti
314 - Poskytnuté provozní zálohy	468	-
315 - Pohledávky za rozp.příjmy	821	456
335 - Pohledávky za zam.	430	-
378 - Jiné pohledávky	512	404
Pohledávky celkem	2 231	860

Vymáhání pohledávek

	k 31.12.2006	
	Počet kusů	Objem
Po splatnosti	84	860
z toho v upomínkovém řízení	9	20
- předáno k vymáhání	52	588
z toho v konkurzním řízení	16	414
přihlášeny do vyrovnání	12	142
předmětem právních sporů	48	100

Upuštěno od vymáhání (§ 35 zákona č. 219/200 Sb.)	90	453
---	----	-----

Stav závazků k 31.12.2006 byl 11 474 tis. Kč. Závatky podle druhů jsou uvedeny v následující tabulce.

Stav závazků

v tis. Kč

Druh závazků	k 31.12.2006	Z toho po splatnosti
321 - Dodavatelé	-	-
325 - Ostatní závazky	-	-
331,3 - Závazky vůči zaměstnancům	1 705	-
336 - Závazky ze soc. a zdrav.poj.	3 748	-
342 - Daň z příjmu	930	-
379 - Jiné závazky	5 091	-
Celkem	11 474	-

f) Údaje o rozpočtu příjmů a výdajů

Přehled rozepsaných závazných ukazatelů

v tis. Kč

Ukazatel	Rozpočet 2006		Skutečnost (vč.převodů z a do rezervního fondu)
	schválený	po změnách	
a	1	2	3
PŘÍJMY CELKEM	16 000	18 100	15 491
Mzdové prostředky a související výdaje	142 439	142 439	146 532
Platy zaměstnanců	103 226	103 226	106 148
OPPP	754	754	906
Povinné pojistné placené zaměstnavatelem	36 394	36 394	37 355
Převod fondu kulturních a sociálních potřeb	2 065	2 065	2 123
Ostatní věcné výdaje	19 000	18 430	18 413
Programové výdaje	48 322	55 595	56 063
v tom: investiční	16 150	19 691	20 086
neinvestiční	32 172	35 904	35 977
VÝDAJE CELKEM	209 761	216 464	221 008
z toho:			
Běžné výdaje celkem (s programovými)	193 611	196 773	200 922
Počet zaměstnanců celkem	454	454	443

g) Hodnocení hospodaření

1. V roce 2006 byla prováděna rozpočtová opatření v kompetenci OSS a v kompetenci resortu. Celkový počet byl 8 rozpočtových opatření a proběhly z důvodů potřeby zajistit úhradu rozpočtem nepokrytých výdajů úsporou jiných méně naléhavých výdajů.
2. ZÚ dodává svoje služby podle různých předpisů nejen za cenu ale i bez úplaty. Na příjmové účty ZÚ bylo k 31.12.2006 připsáno 19 898 tis. Kč a největší objem představuje užití SMD, ORTOFOTO, vodohospodářská mapa ČR a prodej map v prodejnách resortu. Bezúplatně ZÚ poskytlo služby např. užití ZABAGED, ORTOFOTO, užití SMD a mapové služby v celkové hodnotě 52 930 tis. Kč.
3. Financování činnosti ZÚ probíhalo z prostředků státního rozpočtu. ZÚ dále použilo mimorozpočtové zdroje. Jednalo se o prostředky převedené z rezervního fondu ve výši 4 225 tis. Kč a o přijaté pojistné náhrady za škody na služebních automobilech ve výši 113,9 tis. Kč. Dalším mimorozpočtovým zdrojem byl fond kulturních a sociálních potřeb ve výši 400 tis. Kč.
4. Čerpání mzdových prostředků nad rámec upraveného rozpočtu bylo pokryto z prostředků rezervního fondu. Jednalo o prostředky na platy zaměstnanců a výdajů s tím souvisejících, čímž došlo k vyrovnání průměrné mzdy s ostatními resorty státního rozpočtu a na výplatu odstupného v důsledku reorganizačních změn v celkové výši 4 225 tis. Kč.
5. ZÚ nemá výdaje na výzkum. Svoje požadavky na řešení úkolů výzkumu a vývoje uplatňuje prostřednictvím svého nadřízeného orgánu ČÚZK v příspěvkové organizaci Výzkumný ústav geodetických, topografický a kartografický.
6. Programové investiční a neinvestiční výdaje byly čerpány na akce programu číslo 246 010 „Rozvoj a obnova materiálně technické základny ČÚZK“ v rámci dvou podprogramů.

V rámci podprogramu č. 246011 „Informační a komunikační technologie“ dále jen „ICT“) bylo v oblasti neinvestičních výdajů čerpáno 8 019 tis. Kč a v oblasti investičních výdajů 14 373 tis. Kč. Největší výdaje jsou v rámci akce Národní geoinformační infrastruktura (NGII). ZÚ hradí výdaje za hlasové služby nejen za ZÚ, ale v budově katastrálních a zeměměřických úřadů na Praze 8 i za všechny organizace sídlící v této budově a tyto výdaje činily 1 334 tis. Kč. Nedočerpané výdaje ve výši 193 tis. Kč byly převedeny do RF.

V rámci podprogramu č. 246014 „Reprodukce majetku ZÚ“ bylo v oblasti neinvestičních výdajů čerpáno 27 958 tis. Kč a v oblasti investičních výdajů 5 713 tis. Kč. Tento podprogram byl posílen mimorozpočtovým zdrojem a to převodem z fondu kulturních a sociálních potřeb ve výši 400 tis. Kč – rekonstrukce rekreační chaty a o přijaté pojistné náhrady za škody na služebních automobilech ve výši 113,9 tis. Kč. Největší výdaje tvoří výdaje na provoz budovy katastrálních a zeměměřických úřadů na Praze 8. Nedočerpané výdaje ve výši 70 tis. Kč byly převedeny do rezervního fondu.

7. ZÚ není oprávněn poskytovat dotace a návratné finanční výpomoci.
8. ZÚ nečerpal finanční prostředky na programy a projekty spolufinancované z rozpočtu Evropské unie.

9. ZÚ neplatí žádné členské příspěvky mezinárodním organizacím.
10. Výdaje na zahraniční služební cesty činily 550 tis. Kč a uskutečnilo se 26 cest. Největší počet služebních cest se týkal jednání o státní hranici.
11. V závěru roku ZÚ převedl do rezervního fondu v souladu s § 47 rozpočtových pravidel nevyčerpané prostředky rozpočtu ve výši 463 tis. Kč, z toho byly 263 tis. Kč programové výdaje.
K posílení rozpočtu na rok 2005 byly použity prostředky z rezervního fondu v celkovém objemu 4 225 tis. Kč. Finanční prostředky byly použity na výplatu platů zaměstnanců, odstupného a výdajů s tím souvisejících.
12. ZÚ nevykonává hospodářskou činnost.

h) Údaje o hlavních skupinách příjemců služeb

Kategorie zákazníka	Počet
Fyzické osoby-maloobchod	12 537
Fyzické osoby bez ŽL	169
Podnikatelské subjekty	334
Fyzické osoby se ŽL	76
Regionální správa	107
Organizační složky státu	15
Ostatní	94
Celkem	13 332

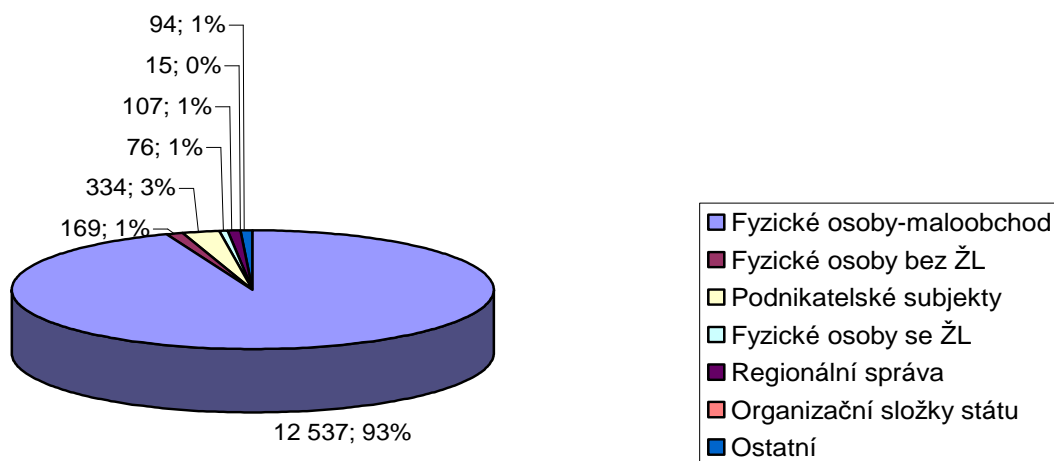

Poskytování služeb za úplatu:

Celkový objem tržeb za r. 2006 činil 19,9 mil. Kč.

Údaje o bodových polích: Tržby činily 0,5 mil. Kč. Služeb využívají podnikatelé zabývající se geodetickými pracemi a geodézií a jedná se o nejmenší podíl z objemu příjmů.

Využívání státního mapového díla: Tyto příjmy tvoří téměř 70% celkového objemu všech příjmů - 13,2 mil.Kč. Hlavními odběrateli jsou organizace státní správy a územní samosprávy, podnikatelské subjekty a fyzické osoby.

Prodej map a tiskopisů : Služby zajišťuje 9 prodejen map po celé ČR. Příjem z prodeje map činil 3,0 mil.Kč. Služby využívá největší počet odběratelů, hlavně fyzické osoby.

Užití ZABAGED: Objem služeb činil 2,5 mil.Kč. Hlavními uživateli byly organizace státní správy a územní samosprávy, podnikatelské subjekty a fyzické osoby.

Ostatní příjmy z vlastní činnosti: Tyto tržby činily 1,1 mil Kč. Jednalo se o menší objemy nahodilých příjmů za mapové služby, kartografické a polygrafické činnosti, pronájmy a prodeje ostatních služeb a produktů.

Poskytování služeb bez úplaty :

Produkt	Státní správa a samospráva počet uživatelů	Diplomové práce počet uživatelů	Ostatní počet uživatelů
SM5	3	120	4
RZM10	21	240	6
RZM25	0	64	1
RZM50	20	38	4
RZM200	18	11	2
RMČR500+1M	0	7	2
Zabaged	169	347	16
Ortofoto	24	302	13
Map.sluzby,Geonames,soub.spr.hr.	20	14	2
Dataarchivalii	0	0	1
Celkem	275	1143	51

Celkový počet zájemců 1 469, celkový objem 52 930 tis.Kč.

i) Odkazy na informace o organizaci zveřejněné jiným způsobem

Podrobnější informace o činnosti Zeměměřického úřadu jsou zveřejněny na internetových stránkách Českého úřadu zeměměřického a katastrálního <http://www.cuzk.cz>

V Praze dne 31.5.2007

Ing. Jiří Černožorský, v.r.
ředitel

Příloha - Účetní závěrka

ORGANIZACE: 60458500

Příloha č. 1 k vyhlášce č. 505/2002 Sb.
s účinností pro organizační složky
státu, státní fondy, územní
samosprávné celky a příspěvkové
organizace

R O Z V A H A (B I L A N C E)
(v tis. Kč, na dvě desetinná místa)

Sestavená k 31.12.2006

IČO
60458500

Název nadřízeného orgánu

Název, sídlo a právní forma

účetní jednotky

Zemědělský úřad

P.O.Box 21

Pod sídlištěm 9

182 11 Praha 8

ORGANIZAČNÍ SLOŽKA STÁTU

A K T I V A

Název položky	Účet P.č.	Stav k 1.1.	Stav k 31.12.2006
		1	2
A. Stálá aktiva	součet položek 9+15+26+33+41+206 01	334 003.49	328 309.45
1. Dlouhodobý nehmotný majetek			
- Nehmotné výsledky výzkumu a vývoje	(012) 02	0.00	0.00
- Software	(013) 03	43 473.55	50 333.65
- Ocenitelná práva	(014) 04	0.00	0.00
- Drobný dlouhodobý nehmotný majetek	(018) 05	7 782.05	8 516.30
- Ostatní dlouhodobý nehmotný majetek	(019) 06	0.00	0.00
- Nedokončený dlouhodobý nehmotný majetek	(041) 07	0.00	0.00
- Poskytnuté zálohy na dlouhodobý nehmotný majetek	(051) 08	0.00	0.00
Dlouhodobý nehmotný majetek celkem součet položek 2 až 8	09	51 255.60	58 849.95
2. Oprávky k dlouhodobému nehmotnému majetku			
- Oprávky k nehmotným výsledkům výzkumu a vývoje	(072) 10	0.00	0.00
- Oprávky k softwaru	(073) 11	0.00	0.00
- Oprávky k ocenitelným právům	(074) 12	0.00	0.00
- Oprávky k drobnému dlouhodobému nehmotnému majetku	(078) 13	0.00	0.00
- Oprávky k ostatnímu dlouhodobému nehmotnému majetku	(079) 14	0.00	0.00
Oprávky k dlouhodobému nehmotnému majetku celkem součet položek 10 až 14	15	0.00	0.00
3. Dlouhodobý hmotný majetek			
- Pozemky	(031) 16	2 388.18	2 388.18
- Umělecká díla a předměty	(032) 17	0.00	0.00
- Stavby	(021) 18	20 376.17	20 918.11
- Samostatné movité věci a soubory movitých věcí	(022) 19	229 558.18	215 853.79
- Pěstitelské celky trvalých porostů	(025) 20	0.00	0.00
- Základní stádo a tažná zvířata	(026) 21	0.00	0.00
- Drobný dlouhodobý hmotný majetek	(028) 22	30 283.41	30 156.62
- Ostatní dlouhodobý hmotný majetek	(029) 23	0.00	0.00
- Nedokončený dlouhodobý hmotný majetek	(042) 24	141.95	142.80
- Poskytnuté zálohy na dlouhodobý hmotný majetek	(052) 25	0.00	0.00
Dlouhodobý hmotný majetek celkem součet položek 16 až 25	26	282 747.89	269 459.50
4. Oprávky k dlouhodobému hmotnému majetku			
- Oprávky ke stavbám	(081) 27	0.00	0.00
- Oprávky k samostatným movitým věcem a souborům movitých věcí	(082) 28	0.00	0.00
- Oprávky k pěstitelským celkům trvalých porostů	(085) 29	0.00	0.00
- Oprávky k základnímu stádu a tažným zvířatům	(086) 30	0.00	0.00
- Oprávky k drobnému dlouhodobému hmotnému majetku	(088) 31	0.00	0.00
- Oprávky k ostatnímu dlouhodobému hmotnému majetku	(089) 32	0.00	0.00
Oprávky k dlouhodobému hmotnému majetku celkem součet položek 27 až 32	33	0.00	0.00

Název položky	Účet	P.č.	Stav k 1.1.	Stav k 31.12.2006
			1	2
5. Dlouhodobý finanční majetek				
- Majetkové účasti v osobách s rozhodujícím vlivem	(061)	34	0.00	0.00
- Majetkové účasti v osobách s podstatným vlivem	(062)	35	0.00	0.00
- Dlužné cenné papíry držené do splatnosti	(063)	36	0.00	0.00
- Půjčky osobám ve skupině	(066)	37	0.00	0.00
- Ostatní dlouhodobé půjčky	(067)	38	0.00	0.00
- Ostatní dlouhodobý finanční majetek	(069)	39	0.00	0.00
- Pořizovaný dlouhodobý finanční majetek	(043)	40	0.00	0.00
Dlouhodobý finanční majetek celkem součet položek 34 až 40		41	0.00	0.00
6. Majetek převzatý k privatizaci				
Majetek převzatý k privatizaci	(064)	204	0.00	0.00
Majetek převzatý k privatizaci v pronájmu	(065)	205	0.00	0.00
Majetek převzatý k privatizaci celkem součet položek 204 a 205		206	0.00	0.00
B. Oběžná aktiva součet položek 51+75+89+119+124		42	47 304.81	487 242.77
1. Zásoby				
- Materiál na skladě	(112)	43	9 994.34	8 606.80
- Pořízení materiálu a Materiál na cestě	(111 nebo 119)	44	0.00	0.00
- Nedokončená výroba	(121)	45	0.00	0.00
- Polotovary vlastní výroby	(122)	46	0.00	0.00
- Výrobky	(123)	47	0.00	0.00
- Zvířata	(124)	48	0.00	0.00
- Zboží na skladě	(132)	49	13 943.31	10 983.92
- Pořízení zboží a Zboží na cestě	(131 nebo 139)	50	0.00	0.00
Zásoby celkem součet položek 43 až 50		51	23 937.65	19 590.72
2. Pohledávky				
- Odběratelé	(311)	52	0.00	0.00
- Směnky k inkasu	(312)	53	0.00	0.00
- Pohledávky za eskontované cenné papíry	(313)	54	0.00	0.00
- Poskytnuté provozní zálohy	(314)	55	493.47	468.41
- Pohledávky za rozpočtové příjmy	(315)	56	2 617.07	820.61
- Ostatní pohledávky	(316)	57	1.00	45.44
Součet položek 52 až 57		58	3 111.54	1 334.46
- Pohledávky za účastníky sdružení	(358)	59	0.00	0.00
- Sociální zabezpečení a zdravotní pojištění	(336)	60	0.00	0.00
- Daň z příjmů	(341)	61	0.00	0.00
- Ostatní přímé daně	(342)	62	0.00	0.00
- Daň z přidané hodnoty	(343)	63	0.00	0.00
- Ostatní daně a poplatky	(345)	64	0.00	0.00
- Pohledávky z pevných termínových operací a opcí	(373)	65	0.00	0.00
Součet položek 61 až 64		66	0.00	0.00
- Pohledávky v zahraničí	(371)	207	0.00	0.00
- Pohledávky tuzemské	(372)	208	0.00	0.00
Součet položek 207 a 208		209	0.00	0.00
- Nároky na dotace a ostatní zúčtování se státním rozpočtem	(346)	67	0.00	0.00
- Nároky na dotace a ostat. zúčtování s rozpočtem územ. samospr. celků	(348)	68	0.00	0.00
Součet položek 67 a 68		69	0.00	0.00
- Pohledávky za zaměstnanci	(335)	70	363.63	430.41
- Pohledávky z vydaných dluhopisů	(375)	71	0.00	0.00
- Jiné pohledávky	(378)	72	512.58	512.27
- Opravná položka k pohledávkám	(391)	73	0.00	0.00
Součet položek 70 až 73		74	876.21	942.68
Pohledávky celkem součet položek 58+59+60+65+66+209+69+74		75	3 987.75	2 277.14

Název položky	Účet	P.č.	Stav k 1.1.	Stav k 31.12.2006
			1	2
3. Finnační majetek				
- Pokladna	(261)	76	0.00	0.00
- Peníze na cestě	(+/- 262)	77	0.00	0.00
- Ceniny	(263)	78	47.97	22.29
Součet položek 76 až 78		79	47.97	22.29
- Běžný účet	(241)	80	0.00	0.00
- Běžný účet fondu kulturních a sociálních potřeb	(243)	81	1 137.94	881.59
- Ostatní běžné účty	(245)	82	11 846.19	11 527.21
- Vklady v zahraniční měně v tuzemských bankách	(246)	210	0.00	0.00
Součet položek 80 až 82 a 210		83	12 984.13	12 408.80
- Majetkové cenné papíry k obchodování	(251)	84	0.00	0.00
- Dlužné cenné papíry k obchodování	(253)	85	0.00	0.00
- Ostatní cenné papíry	(256)	86	0.00	0.00
- Pořízení krátkodobého finančního majetku	(259)	87	0.00	0.00
Součet položek 84 až 87		88	0.00	0.00
Finanční majetek celkem součet položek 79+83+88		89	13 032.10	12 431.09
4. Účty rozpočtového hospodaření a další účty mající vztah k rozpočt. hospodaření a účty mimorozpočtových prostředků				
- Základní běžný účet	(231)	90	0.00	0.00
- Vkladový výdajový účet	(232)	91	X	0.00
- Příjmový účet	(235)	92	X	24 270.30
- Běžné účty peněžních fondů	(236)	93	0.00	0.00
- Běžné účty státních fondů	(224)	94	0.00	0.00
- Běžné účty finančních fondů	(225)	95	6 347.31	2 585.69
Součet položek 90 až 95		96	6 347.31	26 855.99
- Poskytnuté dotace organizačním složkám státu	(202)	97	X	0.00
- Poskytnuté dotace vkladovému výdajovému účtu	(212)	98	X	0.00
- Poskytnuté příspěvky a dotace příspěvkovým organizacím	(203)	99	X	0.00
- Poskytnuté dotace ostatním subjektům	(204)	100	X	0.00
- Poskytnuté příspěvky a dotace příspěvkovým organizacím	(213)	101	X	0.00
- Poskytnuté dotace ostatním subjektům	(214)	102	X	0.00
Součet položek 97 až 102		103	0.00	0.00
- Poskytnuté návratné finanční výpomoci mezi rozpočty	(271)	104	0.00	0.00
- Poskytnuté přechodné výpomoci příspěvkovým organizacím	(273)	105	0.00	0.00
- Poskytnuté přechodné výpomoci podnikatelským subjektům	(274)	106	0.00	0.00
- Poskytnuté přechodné výpomoci ostatním organizacím	(275)	107	0.00	0.00
- Poskytnuté přechodné výpomoci fyzickým osobám	(277)	108	0.00	0.00
Součet položek 104 až 108		109	0.00	0.00
- Limity výdajů	(221)	110	X	221 202.93
- Zúčtování výdajů územních samosprávných celků	(218)	111	X	0.00
- Materiální náklady	(410)	112	X	32 319.12
- Služby a náklady nevýrobní povahy	(420)	113	X	57 364.56
- Cestovné a ostatní výplaty fyzickým osobám	(430)	114	X	5 187.24
- Mzdové a ostatní osobní náklady	(440)	115	X	107 052.12
- Dávky sociálního zabezpečení	(450)	116	X	0.00
- Manka a škody	(460)	117	X	2 961.86
Součet položek 112 až 117		118	0.00	204 884.90
Prostředky rozpočt. hospodaření celkem součet pol. 96+103+109+110+111+118		119	6 347.31	452 943.82
5. Přechodné účty aktivní				
- Náklady příštích období	(381)	120	0.00	0.00
- Příjmy příštích období	(385)	121	0.00	0.00
- Kurzové rozdíly aktivní	(386)	122	0.00	0.00
- Dohadné účty aktivní	(388)	123	0.00	0.00



	Přechodné účty aktivní celkem součet položek 120 až 123	124		0.00		0.00		
	AKTIVA CELKEM	součet položek 01+42	125		381 308.30		815 552.22	

P A S I V A

Název položky	účet	P.č.	Stav k 1.1.	Stav k 31.12.2006
			3	4
C. Vlastní zdr. krytí stálých a oběž. aktiv celk.130+131+213+138+141+151+158	126		369 561.74	804 078.22
1. Majetkové fondy a zvláštní fondy				
- Fond dlouhodobého majetku	(901)	127	334 003.49	328 309.46
- Fond oběžných aktiv	(902)	128	20 992.60	20 655.92
- Fond hospodářské činnosti	(903)	129	0.00	0.00
- Oceňovací rozdíly z přecenění majetku a závazků	(+/-909)	130	0.00	0.00
Majetkové fondy celkem součet položek 127 až 129		131	354 996.09	348 965.38
- Fond privatizace	(904)	211	0.00	0.00
- Ostatní fondy	(905)	212	0.00	0.00
Součet položek 211 a 212		213	0.00	0.00
2. Finanční a peněžní fondy				
- Fond odměn	(911)	132	0.00	0.00
- Fond kulturních a sociálních potřeb	(912)	133	1 559.62	1 370.08
- Fond rezervní	(914)	134	6 347.31	2 585.69
- Fond reprodukce majetku	(916)	135	0.00	0.00
- Peněžní fondy	(917)	136	0.00	0.00
- Jiné finanční fondy	(918)	137	0.00	0.00
Finanční a peněžní fondy celkem součet položek 132 až 137		138	7 906.93	3 955.77
3. Zvláštní fondy organizačních složek státu				
- Státní fondy	(921)	139	0.00	0.00
- Ostatní zvláštní fondy	(922)	140	0.00	0.00
- Fondy Evropské unie	(924)	203	0.00	0.00
Zvláštní fondy organizačních složek státu celkem součet pol. 139,140 a 203		141	0.00	0.00
4. Zdroje krytí prostředků rozpočtového hospodaření				
- Financování výdajů organizačních složek státu	(201)	142	X	200 987.79
- Financování výdajů územních samosprávných celků	(211)	143	X	0.00
- Bankovní účty k limitům organizačních složek státu	(223)	144	X	221 008.01
- Vyúčtování rozpočt. příjmů z běžné činnosti org.složek státu	(205)	145	X	22 502.55
- Vyúčtování rozpočt. příjmů z běžné činnosti územ.samospr.celků	(215)	146	X	0.00
- Vyúčtování rozpočt. příjmů z finančního majetku OSS	(206)	147	X	0.00
- Vyúčtování rozpočt. příjmů z finančního majetku ÚSC	(216)	148	X	0.00
- Zúčtování příjmů územních samosprávných celků	(217)	149	X	0.00
- Přijaté návratné finanční výpomoci mezi rozpočty	(272)	150	0.00	0.00
Zdroje krytí prostředků rozpočt. hospodaření celkem součet pol. 142 až 150		151	0.00	444 498.35
5. Výsledek hospodaření				
a) z hospodářské činnosti územních samosprávných celků				
a činnosti příspěvkových organizací				
- Výsledek hospodaření běžného účetního období	(+/- 963)	152	X	0.00
- Nerozdělený zisk, neuhrazená ztráta minulých let	(+/- 932)	153	0.00	0.00
- Výsledek hospodaření ve schvalovacím řízení	(+/- 931)	154	0.00	0.00
b) Převod zúčtování příjmů a výdajů z minulých let	(+/- 933)	155	0.00	0.00
c) Saldo výdajů a nákladů	(+/- 964)	156	3 889.50	3 889.50
d) Saldo příjmů a výnosů	(+/- 965)	157	2 769.22	2 769.22
Součet položek 152 až 157		158	6 658.72	6 658.72
D. Cizí zdroje součet položek 160+166+189+196+201		159	11 746.56	11 474.03
1. Rezervy				
- Rezervy zákonné	(941)	160	0.00	0.00
2. Dlouhodobé závazky				
- Vydané dluhopisy	(953)	161	0.00	0.00
- Závazky z pronájmu	(954)	162	0.00	0.00
- Dlouhodobé přijaté zálohy	(955)	163	0.00	0.00
- Dlouhodobé směnky k úhradě	(958)	164	0.00	0.00

	- Ostatní dlouhodobé závazky	(959) 165	0.00	0.00
	Dlouhodobé závazky celkem součet položek 161 až 165	166	0.00	0.00

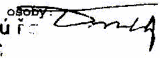
Název položky	Účet P.č.	Stav k 1.1.	Stav k 31.12.2006
		3	4
3. Krátkodobé závazky			
- Dodavatelé	(321) 167	4.01	0.00
- Směnky k úhradě	(322) 168	0.00	0.00
- Přijaté zálohy	(324) 169	0.00	0.00
- Ostatní závazky	(325) 170	0.99	0.00
- Závazky z pevných termínových operací a opcí	(373) 171	0.00	0.00
Součet položek 167 až 171	172	5.00	0.00
- Závazky z upsaných nesplacených cenných papírů a podílů	(367) 173	0.00	0.00
- Závazky k účastníkům sdružení	(368) 174	0.00	0.00
Součet položek 173 a 174	175	0.00	0.00
- Zaměstnanci	(331) 176	1 710.88	1 665.81
- Ostatní závazky vůči zaměstnancům	(333) 177	37.19	39.43
Součet položek 176 a 177	178	1 748.07	1 705.24
- Závazky ze sociálního zabezpečení a zdravotního pojištění	(336) 179	3 800.09	3 748.16
- Daň z příjmů	(341) 180	0.00	0.00
- Ostatní přímé daně	(342) 181	1 061.95	929.87
- Daň z přidané hodnoty	(343) 182	0.00	0.00
- Ostatní daně a poplatky	(345) 183	0.00	0.00
Součet položek 180 až 183	184	1 061.95	929.87
- Vypořádání přeplatků dotací a ostatních závazků se st. rozpočtem	(347) 185	0.00	0.00
- Vypořádání přeplatků dotací a ostatních závazků s rozpočtem územních samosprávných celků	(349) 186	0.00	0.00
Součet položek 185 a 186	187	0.00	0.00
- Jiné závazky	(379) 188	5 131.45	5 090.76
Krátkodobé závazky celkem součet položek 172+175+178+179+184+187+188	189	11 746.56	11 474.03
4. Bankovní úvěry a půjčky			
- Dlouhodobé bankovní úvěry	(951) 190	0.00	0.00
- Krátkodobé bankovní úvěry	(281) 191	0.00	0.00
- Eskontované krátkodobé dluhopisy (směnky)	(282) 192	0.00	0.00
- Vydané krátkodobé dluhopisy	(283) 193	0.00	0.00
- Ostatní krátkodobé závazky (finanční výpomoci)	(289) 194	0.00	0.00
Součet položek 193 a 194	195	0.00	0.00
Bankovní úvěry a půjčky celkem součet položek 190+191+192+195	196	0.00	0.00
5. Přechné účty pasivní			
- Výdaje příštích období	(383) 197	0.00	0.00
- Výnosy příštích období	(384) 198	0.00	0.00
- Kurzové rozdíly pasivní	(387) 199	0.00	0.00
- Dohadné účty pasivní	(389) 200	0.00	0.00
Přechné účty pasivní celkem součet položek 197 až 200	201	0.00	0.00
PASIVA CELKEM součet položek 126+159+202	202	381 308.30	815 552.25

Odesláno dne:	Razítko:	Podpis odpovědné osoby:	Podpis osoby odpovědné za sestavení:	Okamžik sestavení:
16.1.07	Zeměměřický úřad 182 11 Praha 8 P. O. Box 21 Pod sídlištěm 9 - 13 -			16.01.2007, 09:38:46
		Telefon: 2 8404 1436		

ORGANIZACE: 60458500

P Ř Í L O H A

Příloha č. 3 k vyhlášce č. 505/2002 Sb. (v tisících Kč na dvě desetinná místa)
s účinností pro organizační složky
státu, státní fondy, územní
samosprávné celky a příspěvkové
organizace
Část 2 (§ 24 odst. 3 vyhlášky č. 505/2002 Sb.)

sestavená k 31.12.2006

IČO
60458500

Název nadřízeného orgánu

Název a sídlo účetní jednotky

Zemědělský úřad

P.O.Box 21



Pod sídlištěm 9

182 11 Praha 8

ORGANIZAČNÍ SLOŽKA STÁTU

Název položky	Pol. čís.	Stav k 1.1.	Stav k 31.12.2006
		1	2
Dotace celkem na dlouhod. majetek ze státního rozpočtu (z AÚ k účtu 346)	1	X	0.00
z toho: systémové dotace na dlouhodobý majetek	2	X	0.00
z toho na: výzkum a vývoj	3	X	0.00
vzdělávání pracovníků	4	X	0.00
informatiku	5	X	0.00
individuální dotace na jmenovité akce	6	X	0.00
Přijaté prostředky ze zahraničí na dlouhodobý majetek (z AÚ k účtu 916)	7	X	0.00
Přijaté dotace celkem na dlouhodobý majetek z rozp. ÚSC (z AÚ k účtu 348)	8	X	0.00
Přijaté příspěvky a dotace na provoz ze st. rozpočtu (z AÚ k účtu 691)	9	X	0.00
z toho: přijaté příspěvky na provoz od zřizovatele (z AÚ k účtu 691)	10	X	0.00
z toho na: výzkum a vývoj	11	X	0.00
vzdělávání pracovníků	12	X	0.00
informatiku	13	X	0.00
přijaté dotace na neinvestiční náklady související s fin. prog. evid. v ISPROFIN od zřizovatele (z AÚ k účtu 691)	14	X	0.00
přijaté prostředky na výzkum a vývoj od poskytovatelů jiných než od zřizovatele (z AÚ k účtu 691)	15	X	0.00
Přijaté prostředky na výzkum a vývoj z rozpočtu ÚSC (z AÚ k účtu 691)	16	X	0.00
Přij. prostř. na výzkum a vývoj od příjemců účel. podpory (z AÚ k účtu 691)	17	X	0.00
Přijaté prostředky na provoz ze zahraničí (z AÚ k účtu 691)	18	X	0.00
Přijaté přísp. a dotace celkem na provoz z rozpočtu ÚSC (z AÚ k účtu 691)	19	X	0.00
Přijaté příspěvky a dotace na provoz z rozpočtu st. fondů (z AÚ k účtu 691)	50	X	0.00
Přijaté dotace celkem na dlouhodobý majetek z rozpočtu st. fondů	51	X	0.00
Poskyt. návratné fin. výpomoci mezi rozpočty-krajskému úřadu (účet 271)	20	0.00	0.00
Poskyt. návratné fin. výpomoci mezi rozpočty-obcí (účet 271)	21	0.00	0.00
Přijaté návratné fin. výpomoci mezi rozpočty-ze st. rozpočtu (účet 272)	22	0.00	0.00
Přijaté návratné fin. výpomoci mezi rozpočty-od kraj. úřadu (účet 272)	23	0.00	0.00
Přijaté návratné fin. výpomoci mezi rozpočty-od obce (účet 272)	24	0.00	0.00
Přijaté návratné fin. výpomoci mezi rozpočty-od st. fondů (účet 272)	25	0.00	0.00
Přijaté návratné fin. výpomoci mezi rozpočty-od ost. veř. rozp. (účet 272)	26	0.00	0.00
Poskyt. přechodné výpomoci přísp.org.-organizační složkou státu (účet 273)	27	0.00	0.00
Poskytnuté přechodné výpomoci přísp.org.-krajským úřadem (účet 273)	28	0.00	0.00
Poskytnuté přechodné výpomoci přísp.org.-obcí (účet 273)	29	0.00	0.00

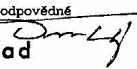
Název položky	Pol.	Čís.	Stav k 1.1.	Stav k 31.12.2006
			1	2
Krátkodobé bankovní úvěry tuzemské (účet 281)	30		0.00	0.00
Krátkodobé bankovní úvěry zahraniční (účet 281)	31		0.00	0.00
Vydané krátkodobé dluhopisy v tuzemsku (účet 283)	32		0.00	0.00
Vydané krátkodobé dluhopisy v zahraničí (účet 283)	33		0.00	0.00
Ostatní krátkodobé závazky (finanční výpomoci) tuzemské (účet 289)	34		0.00	0.00
Ostatní krátkodobé závazky (finanční výpomoci) zahraniční (účet 289)	35		0.00	0.00
Směnky k úhradě tuzemské (účet 322)	36		0.00	0.00
Směnky k úhradě zahraniční (účet 322)	37		0.00	0.00
Dlouhodobé bankovní úvěry tuzemské (účet 951)	38		0.00	0.00
Dlouhodobé bankovní úvěry zahraniční (účet 951)	39		0.00	0.00
Vydané dluhopisy tuzemské (účet 953)	40		0.00	0.00
Vydané dluhopisy zahraniční (účet 953)	41		0.00	0.00
Dlouhodobé směnky k úhradě tuzemské (účet 958)	42		0.00	0.00
Dlouhodobé směnky k úhradě zahraniční (účet 958)	43		0.00	0.00
Ostatní dlouhodobé závazky tuzemské (účet 959)	44		0.00	0.00
Ostatní dlouhodobé závazky zahraniční (účet 959)	45		0.00	0.00
Nakoupené dluhopisy a směnky k inkasu celkem (z AÚ účtů 063,253 a 312)	46		0.00	0.00
z toho: krátkodobé dluhopisy a směnky ÚSC (z účtů 253 a 312)	47		0.00	0.00
komunální dluhopisy ÚSC (z účtu 063)	48		0.00	0.00
ost. dluhopisy a směnky veřejných rozp. (z účtů 063,253,312)	49		0.00	0.00
Splatné závazky pojistného na soc.zab. a příspěvku na st.politiku zaměst.	52		2 623.88	2 610.20
Splatné závazky veřejného zdravotního pojištění	53		1 176.22	1 137.96
Evidované daňové nedoplatky u místně příslušných finančních orgánů	54		1 061.95	929.87

Odesláno dne:	Razítko:	Podpis odpovědné osoby:	Podpis osoby odpovědné za sestavení:	Okamžik sestavení:
16.1.07	Zeměměřický úřad 182 11 Praha 8 P. O. Box 21 Pod sídlištěm 9 - 13 -			16.01.2007,09:36:42
			Telefon: 284441936	

Ministerstvo financí ČR
schváleno č.j. 111/138 224/2002
Vykazující jednotka doručí výkaz
podle pokynů MF

VÝKAZ PRO PRŮBĚŽNÉ HODNOCENÍ PLNĚNÍ ROZPOČTU SPRÁVCŮ KAPITOL,
JIMI ZŘÍZENÝCH ORGANIZAČNÍCH SLOŽEK STÁTU A
STÁTNÍCH FONDŮ

TISK: 16.01.2007
09:29:04

sestavený k 31.12.2006
(v tisících Kč na dvě desetinná místa)

Fin 2-04 U

Rok	Měsíc	IČO
2006	12	60458500

Název nadřízeného orgánu:

Název a sídlo účetní jednotky: Zemědělský úřad Pod sídlištěm 9 Praha 8

I. Rozpočtové příjmy

Paragraf	Položka	Schválený rozpočet	Rozpočet po změnách	Výsl. od poč. roku
a	b	1	2	3
0000	2111	16 000.00	17 820.00	18 517.68
0000	211	16 000.00	17 820.00	18 517.68
0000	2131	0.00	0.00	1.96
0000	2132	0.00	280.00	348.23
0000	213	0.00	280.00	350.19
0000	2141	0.00	0.00	6.48
0000	214	0.00	0.00	6.48
0000	21	16 000.00	18 100.00	18 874.35
0000	2310	0.00	0.00	6.54
0000	231	0.00	0.00	6.54
0000	2322	0.00	0.00	123.86
0000	2324	0.00	0.00	874.94
0000	2329	0.00	0.00	18.69
0000	232	0.00	0.00	1 017.49
0000	23	0.00	0.00	1 024.03
0000	2	16 000.00	18 100.00	19 898.38
0000	3113	0.00	0.00	102.95
0000	311	0.00	0.00	102.95
0000	31	0.00	0.00	102.95
0000	3	0.00	0.00	102.95
0000	4132	0.00	0.00	43.97
0000	4135	0.00	0.00	4 225.00
0000	413	0.00	0.00	4 268.97
0000	41	0.00	0.00	4 268.97
0000	4	0.00	0.00	4 268.97
0000		16 000.00	18 100.00	24 270.30
CELKEM		16 000.00	18 100.00	24 270.30

II. Rozpočtové výdaje

Paragraf	Položka	Schválený rozpočet	Rozpočet po změnách	Výsl. od poč. roku
a	b	1	2	3
2563	5011	103 226.00	103 223.00	106 145.32
2563	5019	0.00	3.00	2.71
2563	501	103 226.00	103 226.00	106 148.03

2563	5021		754.00	530.00	526.77
2563	5024		0.00	224.00	378.56
2563	502		754.00	754.00	905.33
2563	5031		27 035.00	27 035.00	27 749.39
2563	5032		9 359.00	9 358.00	9 605.03
2563	5039		0.00	1.00	0.95
2563	503		36 394.00	36 394.00	37 355.37
2563	50		140 374.00	140 374.00	144 408.73
2563	5132		100.00	87.00	85.36
2563	5136		150.00	118.00	117.12
2563	5137		2 225.00	1 876.00	1 867.93
2563	5139		8 536.00	6 262.00	6 256.36
2563	513		11 011.00	8 343.00	8 326.77
2563	5151		580.00	684.00	683.42
2563	5152		1 450.00	1 663.00	1 662.57
2563	5153		420.00	652.00	576.21
2563	5154		4 795.00	6 493.00	6 492.17
2563	5155		0.00	36.00	35.56
2563	5156		2 472.00	2 317.00	2 314.81
2563	5159		10.00	17.00	16.74
2563	515		9 727.00	11 862.00	11 781.48
2563	5161		300.00	325.00	323.40
2563	5162		1 745.00	1 293.00	1 289.89
2563	5163		435.00	365.00	363.64
2563	5164		220.00	93.00	92.07
2563	5166		1 515.00	1 535.00	1 525.31
2563	5167		1 200.00	2 639.00	2 633.64
2563	5168		0.00	4.00	3.81
2563	5169		9 920.00	10 643.00	10 601.19
2563	516		15 335.00	16 897.00	16 832.95
2563	5171		8 978.00	10 813.00	10 919.12
2563	5172		560.00	734.00	733.73
2563	5173		5 270.00	5 269.00	5 187.64
2563	5175		50.00	50.00	33.73
2563	5176		100.00	85.00	82.14
2563	5179		0.00	3.00	0.14
2563	517		14 958.00	16 954.00	16 956.50
2563	5182		0.00	0.00	0.00
2563	5189		0.00	0.00	0.00
2563	518		0.00	0.00	0.00
2563	5191		0.00	4.00	2.03
2563	5194		5.00	5.00	2.91
2563	519		5.00	9.00	4.94
2563	51		51 036.00	54 065.00	53 902.64
2563	5342		2 065.00	2 065.00	2 123.00
2563	5346		0.00	0.00	270.00
2563	534		2 065.00	2 065.00	2 393.00
2563	5362		136.00	133.00	132.56
2563	5363		0.00	136.00	84.67
2563	536		136.00	269.00	217.23
2563	53		2 201.00	2 334.00	2 610.23
2563	5		193 611.00	196 773.00	200 921.60
2563	6111		4 250.00	8 405.00	8 211.25
2563	611		4 250.00	8 405.00	8 211.25
2563	6121		300.00	143.00	542.79
2563	6122		2 442.00	2 686.00	2 684.53
2563	6123		4 158.00	2 663.00	2 662.28
2563	6125		5 000.00	5 794.00	5 792.22
2563	612		11 900.00	11 286.00	11 681.82
2563	61		16 150.00	19 691.00	19 893.07
2563	6361		0.00	0.00	193.38
2563	636		0.00	0.00	193.38

2563	63	0.00	0.00	193.38
2563	6	16 150.00	19 691.00	20 086.45
2563		209 761.00	216 464.00	221 008.05
CELKEM		209 761.00	216 464.00	221 008.05

III. Rekapitulace příjmů, výdajů, financování a jejich konsolidace

Název	č.ř.	Schválený rozpočet	Rozpočet po změnách	Výsl. od poč. roku
text	r	31	32	33
Příjmy celkem	3010	16 000.00	18 100.00	24 270.30
1 - Daňové příjmy	3011	0.00	0.00	0.00
2 - Nedaňové příjmy	3012	16 000.00	18 100.00	19 898.38
3 - Kapitálové příjmy	3013	0.00	0.00	102.95
4 - Přijaté dotace	3014	0.00	0.00	4 268.97
Konsolidace příjmů	3020	0.00	0.00	4 225.00
4133 - Převedy z vlastních rezervních fondů (jiných než OSS)	3021	0.00	0.00	0.00
4134 - Převedy z rozpočtových účtů	3022	0.00	0.00	0.00
4135 - Převedy z fondů OSS	3023	0.00	0.00	4 225.00
4139 - Ostatní převedy z vlastních fondů	3024	0.00	0.00	0.00
Příjmy celkem po konsolidaci	3050	16 000.00	18 100.00	20 045.30
Výdaje celkem	3060	209 761.00	216 464.00	221 008.05
5 - Běžné výdaje	3061	193 611.00	196 773.00	200 921.60
6 - Kapitálové výdaje	3062	16 150.00	19 691.00	20 086.45
Konsolidace výdajů	3070	0.00	0.00	463.38
5345 - Převedy vlastním rozpočtovým účtům	3072	0.00	0.00	0.00
5346 - Převedy do fondů OSS	3073	0.00	0.00	270.00
5349 - Převedy vlastním fondům j.n.	3074	0.00	0.00	0.00
6361 - Investiční převedy do rezervního fondu	3075	0.00	0.00	193.38
Výdaje celkem po konsolidaci	3090	209 761.00	216 464.00	220 544.67
Saldo příjmů a výdajů po konsolidaci	3100	- 193 761.00	- 198 364.00	- 200 499.37
Třída 8 - Financování	3200	0.00	0.00	0.00
Saldo příjmů a výdajů před konsolidací	3300	- 193 761.00	- 198 364.00	- 196 737.75

IV. Stavy a obraty na bankovních účtech

Název bankovního účtu	č.ř.	Počáteční stav k 1.1.	Stav ke konci vykazovaného období	Změna stavu bankovních účtů
text	r	41	42	43
Rezervní fond	4001	6 347.31	2 585.69	3 761.62
Ostatní vkladové bankovní účty	4002	0.00	0.00	0.00
Vkladové účty celkem	4010	6 347.31	2 585.69	3 761.62
Bankovní účty k limitům OSS	4020	X	- 221 008.05	X
Příjmový účet	4030	X	24 270.30	-24 270.30
Bank. účty stát. fondu celkem	4040	0.00	0.00	0.00

V. Bankovní účty fondů organizačních složek státu

1 - Rezervní fond

Ukazatel	Číslo Řádek/ parag položka		Výsledek od počátku roku
	a	b	
text			53
Počáteční zůstatek	0000	5010	6 347.31
Příjmy celkem	0000	5020	463.38
PŘEV.Z ROZPOČTOVÝCH ÚČTŮ	0000	4134	463.38
Výdaje celkem	0000	5040	4 225.00
PŘEVODY VL.ROZP.ÚČTŮM	2563	5345	4 225.00
Konečný zůstatek	0000	5060	2 585.69
Financování	0000	5070	3 761.63

2 - Fond odměn

Ukazatel	Číslo Řádek/ parag položka		Výsledek od počátku roku
	a	b	
text			53
Počáteční zůstatek	0000	5010	0.00
Příjmy celkem	0000	5020	0.00
Výdaje celkem	0000	5040	0.00
Konečný zůstatek	0000	5060	0.00
Financování	0000	5070	0.00

9 - Rekapitulace

Ukazatel	Číslo Řádek/ parag položka		Výsledek od počátku roku
	a	b	
text			53
Počáteční zůstatek	0000	5010	6 347.31
Příjmy celkem	0000	5020	463.38
PŘEV.Z ROZPOČTOVÝCH ÚČTŮ	0000	4134	463.38
Výdaje celkem	0000	5040	4 225.00
PŘEVODY VL.ROZP.ÚČTŮM	2563	5345	4 225.00

Konečný zůstatek	0000	5060	2 585.69
Financování	0000	5070	3 761.63

VI. Vybrané záznamové jednotky

Název záznamové jednotky	Číslo ZP	Výsledek od počátku roku
text	r	63
Převody uvnitř peněžního fondu	023	1 492.18

VII. Vybrané ukazatele státního rozpočtu

Název ukazatele	Čís. řád.	Schválený rozpočet	Rozpočet po změnách	Výsledek od počátku roku
text	r	71	72	73
b) související se strukturál. fondy a Fondem soudržnosti na	7110	0.00	0.00	0.00
Institucionální výdaje celkem na výzkum a vývoj	7310	0.00	0.00	0.00
Účelové výdaje celkem na výzkum a vývoj	7320	0.00	0.00	0.00
Platy zaměstnanců a ostatní platby za provedenou práci ve státní správě	7350	0.00	0.00	0.00
z toho: platy zaměstnanců ve státní správě	7352	0.00	0.00	0.00

VIII. Výdaje na financování programů

Číslo programu	Položka	Schválený rozpočet	Rozpočet po změnách	Výsledek od počátku roku
a	c	81	82	83
246010	5137	725.00	460.00	453.13
246010	5139	3 536.00	3 495.00	3 490.07
246010	5151	580.00	684.00	683.42
246010	5152	1 450.00	1 663.00	1 662.57
246010	5153	420.00	652.00	576.21
246010	5154	4 795.00	6 493.00	6 492.17
246010	5155	0.00	36.00	35.56
246010	5156	2 472.00	2 317.00	2 314.81
246010	5159	10.00	17.00	16.74
246010	5162	1 745.00	1 293.00	1 289.89
246010	5163	410.00	340.00	339.20
246010	5164	220.00	93.00	92.07
246010	5166	1 465.00	1 290.00	1 288.52
246010	5168	0.00	4.00	3.81
246010	5169	4 770.00	5 395.00	5 391.58
246010	5171	8 878.00	10 807.00	10 913.21
246010	5172	560.00	734.00	733.73
246010	5182	0.00	0.00	0.00
246010	5189	0.00	0.00	0.00
246010	5346	0.00	0.00	70.00
246010	5362	136.00	131.00	130.63
246010	5***	32 172.00	35 904.00	35 977.32
246010	6111	4 250.00	8 405.00	8 211.25
246010	6121	300.00	143.00	542.79
246010	6122	2 442.00	2 686.00	2 684.53
246010	6123	4 158.00	2 663.00	2 662.28
246010	6125	5 000.00	5 794.00	5 792.22
246010	6361	0.00	0.00	193.38
246010	6***	16 150.00	19 691.00	20 086.45
246010	****	48 322.00	55 595.00	56 063.77
CELKEM	5***	32 172.00	35 904.00	35 977.32
CELKEM	6***	16 150.00	19 691.00	20 086.45
CELKEM		48 322.00	55 595.00	56 063.77



IX. Transfery a půjčky poskytnuté veřejným rozpočtům územní úrovně

Účelový znak	Číslo územního celku	Položka	Výsledek od počátku roku
a	b	c	93
			0.00

				0.00
				0.00
CELKEM				0.00

X. Stavý a obraty na bankovních účtech organizačních složek státu, státních právnických osob, které mají vztah ke státní pokladně, a státních fondů vedených v jiných bankách (mimo ČNB)

Název bankovního účtu	Kód bankovního účtu	Kód druhu organizace	Kód banky	Počáteční stav k 1.1.	Stav ke konci vykazovaného období	Změna stavu bankovních účtů
text	a	b	c	101	102	103
				0.00	0.00	0.00
				0.00	0.00	0.00
				0.00	0.00	0.00

Odesláno dne:	Razítko:	Podpis vedoucího účetní jednotky:	
16. 1. 07	Zeměměřický úřad 182 11 Praha 8 P. O. Box 21 Pod sídlištěm 9 - 13 -	Odpovídá za údaje o rozpočtu:	 tel.: 1441
Došlo dne:		o skutečnosti:	 tel.: 1436